第三種郵便物認可（大正十一年七月二十四日）
中華民國十二年九月二十三日　The Man Chou Pao　陰曆癸亥年八月十三日（星期日）　第三百五十六號（一）

滿洲報

大正十二年九月二十三日
本報價目　每份金五錢　一月金八十錢　外埠郵寄金九拾錢
廣告刊資　一行十四字起碼刊資一日每行金一圓　地位加倍長期另議
發行所　大連市山縣通一〇四號地　滿洲報社
電話　編輯部七五一三番　經理部四〇三四番
振替貯金口座大連三七三番

論評

▲從來當變亂之際、地方秩序、當事者無力維持、宵小奸人、即乘機竊發、而變亂之地、乃愈益糜爛不堪矣、此種情形、在我國每值兵事發生、即隨之而起、在歐美遭逢變亂、亦不免有此情形、往者舊金山地震、有人趁風打刼、擾害災區、即其例也、

▲此次日本大地震、發生之時、東京橫濱一帶、秩序紊亂、數日之中、無法維持、此種狀況、在吾國必爲盜賊所利用、然而日本遭遇地震、人民之財產、損失於震災者雖鉅、損失於乘機搶刼者、則未之聞、此可以見日本國民雖爲困苦者、亦不肯爲非、不可謂其道德觀念之不發達也、

▲而且在此非常時代、顛沛流離、不可名狀、在世人觀之、其恢復至不易也、今日人在災後轉眼間、收拾餘燼、計畫復興、亟々焉惟恐弗及、迄於今茲、復興之建築、業已開始、金融實業教育、竟將現往日之狀態、其堅忍猛進、豈不令人聞而生羨哉、

▲查日人在震災中、未有乘機竊發之害、而其復興也、又有一日千里之勢、此種精神、非教育未充之國民能可企及、而日人能之則教育之功爲不可沒矣、我國有志之士、欲納國人於軌道於教育一端、可不特加注意耶

中外要電

滬國會開正式會（上海專電 廿二日發）

當地參衆兩院秘書長、昨日通告各方面、於二十二日午後二時舉行第一回正式會議、出席者均須佩帶徽章云、

被難者乘船抵滬（上海專電 廿二日發）

上海第一回慰問日本船新銘號、搭乘七百零七名避難人民、於昨日入港、又日本郵船會社之千歲丸、及日光丸、則搭載留學生及多數難民、於本日正午入港、當由日本救災會贈與慰問袋、中國側各團體亦極歡迎、該難民等對於郵船及其他各團體之懇切態度頗覺滿足云、

厦門兩自衞團爭鬬發生（厦門專電 廿二日發）

一時槍火交加死者頗衆

月之十八日、台灣赤民自衞團、在厦門與中國不良羣組織之自衞團爭鬬一時、槍火交加死者頻出、爲台灣赤民團去者達六十餘名不知其生死、形勢非常險惡、驅逐艦之陸戰隊由榊上陸、即時戒嚴更由馬公派來松杉兩驅逐艦、大行警戒、至于其原因、蓋係陳烱明派之嗾使而發生者云、

英日汽船被襲擊（漢口專電 廿二日發）

前拾八日由長沙開往長江下游之某英國汽船、於長沙下流、被中國軍隊襲擊護衞英船之英國軍艦開槍夜戰、雙方互有負傷者云、又十九日由常德開之日清汽船原光號、於途中被中國軍隊圍擊、該船遂使全速力駛行、始得脫險、於岳州、又被擊、亦幸脫險而得無事云、

英輪武裝防備湖南擾亂（北京專電 廿二日發）

爲備湖南擾亂之危險起見、在長沙地方之英輪、已全部武裝

中俄交涉進行中之暗礁（北京專電 廿二日發）

進行中俄會議之難題、爲兩國間先當恢復完全的的外交關係、謂係俄國根本之主張、據加拉罕達夫金王正廷氏之談話、關于蒙古問題、中東鐵道問題、通商等意見、似頗爲接近、但究竟尚未涉及上所述之根本主張、是等在俄國側、僅不過爲枝葉問題、

三岔河軍隊忽惹起交涉（長春專電 廿一日後）

日本人僑居中東南線三岔河站者、計六七戶、十七日夜有多數之軍隊突然襲擊、該日本家、完全任意將器物項第破壞後、並將該日本人三名、因有護身手槍、即被送至長春、交與軍官受嚴重之審問、中國該軍隊兵似斯的出于不意、以襲日本人、其原因均未之能明、即被綁去者、殆亦有被魅于狐之狀況、但據所傳內地之軍隊、自接日本大震災之警後以來、誤以爲日本之國力根本動搖決不能重新恢復、對于日人、頗肆輕侮、或者擬即乘此時機、以驅逐之、故假販賣違禁品之嫌疑爲名、而出以斯之暴舉歟、但此乃中日國交上之重大問題、長春領事館、正與哈爾濱總領事信商量對策、預料不日當向中國測當局關如强硬交涉、

入京制限已撤銷（東京專電 廿二日發）

日本京濱一帶、秩序已漸恢復、東海道線徒步連絡者、僅爲二處其他已復舊矣、二十一日以來、已如願發賣車票、入京制限已撤消云、

召集臨時會議期尚未定（東京專電 廿二日發）

後藤內相關於召集臨時會議發表左列之言、關於召集臨時會議、各方面强被宣傳、但政府尚未決定、故何日開始實不可定、惟據一方揣測當在近日中召集云、

帝都復興審議次期開會（東京專電 廿二日發）

日本帝都復興審議次期會議、即爲帝都復興具體議案大體之方針帝都復興、院制亦將公布政府復興院合力共謀以期於實現云、

復興院官制近日將公布（東京專電 廿二日發）

日都復興院官制、近將公布、兩三日中當諮詢樞

日都復興審議會決議案（東京專電 廿二日發）

二十一日日本帝都復興審議會、經滿場通過之臨時物質供給、及特別會計制令、遂即上奏、於二十三日或能公布、臨時物質供給令、即與米穀令性質略同、要不外由外國購入之救助物品、會計制令者、有異於一般會計、同時由後藤內相說明災後情形、

東京秩序恢復民心安定（東京專電 廿二日發）

因秩序之恢復與民心之安定、避難者已漸次就舊住地之燒跡、建應急房居居住、但向其他地方之移轉者、仍不見少、十八日就由鐵道以出入東京之旅客概數以觀、則入京者爲四萬五千三百人、而退京者乃至七萬三千二百人、一方比較的不蒙災害之山之手牛込之本通、亦如從前一樣繁盛、江東地方、及其他各商店已開業、（東京市內較高處所）方面、多在燒跡開張飲食店及銀行續開業、而提取存欵者、較之平日及特別減少、即此可能知人心已傾向於安定云、

長沙之大混亂

據長沙確訊、因譚軍進迫長沙並猛襲之結果、長沙遂完全陷于混亂狀態、敗殘之趙恒惕軍、在市中肆行搶奪、在附近航行之輪船多被射擊、保護英輪之某英艦與之激戰、預料雙方將有多數之死傷者、軍艦嵯峨號、亦派陸戰隊上陸從事警戒、（上海專電廿一日發）

陸戰隊之保護外僑

因長沙秩序之混亂、各國海軍、已派陸戰隊上陸、保護外僑、日清汽船沅江丸、十九日自常德開行、在岳州通過時、因搭載蔡鉅猷軍器之誤解、致遭趙軍射擊、又在英艦保護之下、自長沙通過岳州之英輪、亦受同深射擊、損害如何不明（上海專電廿一日發）

盧永祥等之義捐金

盧永祥張載揚氏、對于日本震災捐洋一萬圓、齊燮元韓國鈞捐助麪粉一萬包（上海專電廿一日發）

仲小路氏將入樞府

仲小路氏二十一連上午十時、訪見清浦樞相、欲入樞府樞相奏請一兩日中將有任命之望、（東京專電二十一日發）

救護羅災鮮人（東京專電二十一日發）

朝鮮總督府、爲救護羅災鮮人、擬於芝浦建設收容二千人之房產已派慰問隊前往慰問、

電車電燈應急施設

十九日市參事會可決、東京市之電車電燈應急施設費、五百六萬八千圓、（東京專電廿一日發）

千葉縣之被災情形

千葉縣下之震災被害情形、家屋全壞者、七千五百五十五所、半壞者一萬四千八百四十七所全燒四百三十一所、流失九十一所、死者一千三百五十四名、然蒙害最甚者、爲房湖方面、就前記之數字、即可想見、該方面受禍之烈云、（東京專電廿一日發）

職業介紹所之添設

政府爲便利羅災失業者起見、特於東京添設職業介紹所二十所、橫濱添設十所、凡職業上所需器具、以國費購入貨、與勞働者關於勞務之需給與調節、則採用全國的聯絡方法、（東京專電廿一日發）

匯交第一批義捐金

上海日人震災義捐金募集委員會已歸第一批義捐金三十萬圓、及物品等、一併護送、擬更爲第二批募集、同時爲慰問陸續向上海歸來之中國避難民、決與歸入團協力、贈以慰問袋、頃正極力活動、（上海專電廿一日發）

英法兩國首相會見（倫敦電報廿二日發）

英首相包爾都因法首相波安加雷兩氏日昨會見、亘二時之後關於目下政局交換意見、並關於英法協力主義極端聲明云

美驅逐艦衝突（倫敦電報廿一日發）

美國驅逐艦瑪克蓬蘭特號與演習中之戰鬬艦相衝突船體大行破壞云、

俄政府發布救災令

十九日莫斯科電中央執行委員會發表、關于救濟日本震災之法令如左、

一、地震救濟義捐金、概由救濟會補助金廬布二十萬、由執行委員中央委員會經辦、
二、由救濟中央委員會所經辦、向日本輸出之物資、免除關稅
三、爲救濟起見、凡向日本輸送之物資免除運費、又對于通過俄國國內之外國物資、減去運費若干分之幾、
四、義捐金可就近交與各地國立銀行、
五、命極東之漁業家、及商事組合將所有漁類供給日本羅災民
六、對于羅災勞働階級、在極東于有利的條件之下、與森林伐採權、及漁區之利權、（哈爾濱專電廿一日發）

時事要聞（一）

留京議員協商後之大選

大選日期擇日不如擡日
大選預約金存外國銀行

北京特約通信、大選之消息、常朝定而夕變、吾人執筆追叙其後、亦恒苦其頭緒之棼如、然勢至今日、則如督亢之圖窮而匕現、欲不解決不可得也、曾晤一大孫派議員、則知其贊成大選、故作不知以探問之、謂足下來京宗旨若何、據其答云、老實不客氣言之、吾人爲大局打算、爲自身打算、不問作總統者何人、而總統則不容不選、蓋攝政內閣之不成體統、無可諱言、一日總統不出、則一日留此非騾非馬之內閣、於國際上實有若干之汚點、倘長此以往、一方儘管籌辦大典、一方儘管拆台、充其量、無非兩敗俱傷、决無補於大局、再就吾人自身言之來京集會、憲法尚有萬一制定之希望、若使留滬同人與北京同人對峙、則大選不成、憲法亦不成、吾人之功過、乃不足以相抵、國會中若王家襄藍公武諸君、均感於有換一番局面之必要、現均贊成在京集會制憲、不徒民黨而已也、某君之言如此、記者力求語氣之吻合、並未參以己意、是可見羅漢心事之一斑、愚獨以大孫議員爲標準者、以其原來反對大選最力也、近來研究系新民社小孫派等、均漸漸與吳景濂合作、吳急圖大選成功、對於各黨不能不略爲讓步、故北京國會之內鬨現在可以倖免、而吳所欵具體的團體之疏通、已於十八日開始着手、前晚如憲友俱樂部民治社均社均有會議、大概各團體、均以制憲爲標榜、主張一律出席憲法會議、一俟有相當之人數、行相當之條件、即開始選擧、故各團體之協商通電表而爲催促制憲、實際即促我大選質言之、何日夠五百二十人以上、即何日制憲、何日夠五百八十人以上、即何日選擧、不必以先選後憲之言、至有憲議人數而不制憲、亦不必以先憲後選之言、至有三分二之人數而不投票、所謂擇日不如擡日也、關於經費一層、議員往津驗背之結果、認爲滿意、但所發支票、不願仍出於存資之銀行、議員指定京津某外國銀行十家、爲兌現之地、未投票之前、欵即存於此十家銀行中、如此辦法、庶幾萬無一失、其計畫可謂老到極矣、中秋節前、聞將劃現欵十萬圓、作爲大選預約金、並議定受欵以後、議員不得有背約之行動惟某要人以爲需款在五十萬以外不可冒昧行之、必須開成一次憲法會議、人數較有把握、方可付款、故中秋節前付欵之說、亦不能算爲定着、似乎大選之期、當延至秋節後、良以節內之日期不過六日耳、

北京現狀可危

北京特約通信、兩院議員、因爭私人權利、捦擾不休、於是有選民會之現出、記者十九晨特謁某政客、（與選民會主動者接近）詳詢選民會之目的、據云、選民會之最要宗旨、第一、向參衆兩院請願、務於本年十月十日以前、將憲法與大選同時告成、第二、如參衆兩院議員、對於請願的事件、置若罔聞、即向兩院質問、身爲議員、責任爲何是否祗知領取歲費、不問其他事件、況常會出席費、每次一百元、憲會出席費、每次二十元、此種津貼與酬勞、議員是否應該取受、果能成會、尚有可原諒之點、乃憲法會議、已將流會四十次、耗費現欵三十八萬元、常會費去亦有數萬元、究竟議員良心何在、第三、選民會抱定促成憲選爲最要目的除憲選以外之事件、概不過問、毫無政治作用、第四、參衆兩院若不諒解人民苦衷、決以相當手段對待議員無論有何種犧牲亦所不惜、第五、俟憲選告成、選民會名義、立即取消、除此五項、別無希望云云、微聞議院方面、得悉斯事、異常注意、惟如何應付、尚未議及、正在選民促進憲選之際、而吳大頭宅中、於十八日夜間、忽發現炸彈、此彈用意固非吾儕所能斷定、或以是警醒大頭包辦之夢、迅將憲選即日告成、亦未可知也、憲選已由各方督催進行、如議員仍執迷不悟、實有不可思議之一日、近來京中發生何種特大變化、關於銅元票種種情形、已經迭次通信報告、距料內務部、幣制局警察廳等、維持銅圓票最後結果定成照票面數目八折使用、自十九日實行、一般商民對政府如此辦法、無不痛恨苛政虐民之烈害、然據商界人云、銅元票按照八扣使用、雖是官廳發號施令、用事制手段迫令小民通用、內中確是孫學仕（京總商會々長）所主張、孫氏在京中開設商店甚多、如前門外天和玉五福樓等飯莊、齋三家點心鋪等二十餘處、受銅元票影響甚鉅、倘不改變、將來的賠累、恐難倖免、於是彼奔走官場、手眼甚大、僅開一次會議果將銅元票定額打破、而張弧之維持銅元票辦法、一々宣布、不過純是嘴上春風、至今並未實行現擬按照八折、將張英華、劉恩源、魏聯珉、李士焗翟、發出之錢票收回、無形中即獲大利、小民之生活如何、則視爲不關痛癢至於錢票已按照八折出入、城內外商家、前因票價低落、將食物用品、一律增加二成、乃刻下並無落價之希望、鬧來鬧去、無非小民吃虧、尤以勞動界爲最甚、日後官廳及京師總商會、僅知私謀大利、不顧民生、京中之除象實有不堪回首之慮、略紀梗槪、以供閱者參考可耳、

節欵尚待奔走

八月份鹽餘、將爲外債息欵悉數扣除、已誌報端茲聞津浦湖南兩路債券息金、須扣六十五萬、京漢路息金須扣三百五十萬、即此兩筆鉅欵、已將九月份鹽餘侵蝕大半、不但八月份而已、茲因不能動九月份、因之欲提之二百萬鹽餘準備金、悉數被扣、此實爲張岱杉過節費致命之傷、現張定兩條辦法、爲最後生路、（一）保留鹽餘準備金一百萬、（二）央曹汝霖等幫忙、商放回俄發債要被扣部分、張之計畫如此、至能否成功、則看張背後之賀德麟、及其助手沈鴻昭、如何奔走、却非張一人運籌帷幄所可決定也、

西報之讚美何東和平運動

何東爵士急公好義、有作有爲、素爲歐美人士所欽仰、今親身來滬、組織聯席和平會議、頗惹起中外人士之注意、上海太晤士西報社論、盛稱爵士之創義爲救濟時局之惟一辦法、茲譯其大意加下、前次政變之後、國會南遷、當時滬濱人士以爲上海將爲政治中心、恐難安枕矣、嗣因江浙和平協約宣告成立、而留滬議員有北上賣身者、春申江畔遂有轉危爲安之象、然近以有二要人物蒞臨之故、海上人士之政治興趣忽復再見濃厚、二要人物之先到者爲發起聯席和平會議之何東爵士其所主張、蓋與吳佩孚之武力統一策完全相反、後到者爲黎元洪氏、黎氏於留滬國會議員鋭氣渙散後、而始來滬、是否爲智、尙屬疑問、惟以個人資格而抱反直主義而來、則甚爲滬人所歡迎者也、黎氏堅稱彼願以平和手段解決時局、吾人以其己往之言行證之、敢信此乃彼由衷之言、爲彼計吾人深願彼勿稱總統、蓋三月以來中國無總統、而未嘗受若何影響也、時局之解決、不在急求一總統或內閣、各方如能和衷共濟、依法律手續、用和平方法互相虛懷討論、則排難解紛、易如反掌、今何東爵士與黎元洪皆願以和平合作、用討論方法、奠定亂局手段、向各方接洽、作促進統一之中堅人物、則和平未嘗絕望也曹錕現方着迷於大選運動、頗爲國人所唾罵、然如能捐棄以直派治天下之私見、而與各派參加此項和平運動、則猶可補其前愆也吾人亦深望吳佩孚能速醒其武力統一之迷夢、自悟孤志獨前之不智、而速表示願意參加何東爵士所發起之會議、聞孫中山張作霖已表示贊成、吾人綜察全局覺中國未嘗絕望、而適宜之挽救辦法若何東爵士所創者、定當爲全國人士所歡迎也、

人事

▲松岡滿鐵理事　於月之二十二日夜列車上赴千山旅行於二十五日當即歸連
▲大連第三小學校學生　二百三十名於二十二日赴旅順旅行
▲沙河口尋常小學校學生三百八十名於明二十五日赴金州旅行
▲尾野關東軍司令官於廿二日來連廿三日當赴柳樹屯檢閱軍隊
▲藤根鐵道部長　於二十一日赴哈爾濱視察中東沿線於十月四日回連

特別廣告

聲明丟失圖章

茲於陽歷九月十四日敝號張壽萬至大連二站卸貨一時不愼將小圖章丟失嗣後中外無論何人拾去作爲無效特此聲明

大連市西崗街二五六號地　慶昇號　主人孫文慶　電話五八八五六號

東京震災募捐啓

啓者。此次東京橫濱之震災。洵爲世界未有之奇禍。商場居舍悉成丘墟。老少人民。同罹浩刼。而又波臣肆害。海嘯爲災。沿海田廬。都成澤國。死亡既狼藉道途。生存更急須拯救。慨念災區之慘狀難描。賑撫所刻不容緩。爰爲災民請命。求助慈善仁人。望拯災民於水深火熱之中。慨捐鉅欵。俾賑飢救溺之用所冀鼎力解囊。因多々而益善。幷求廣爲勸募。即少以奚辭。爰修捐啓。佇候鴻施簡章列後

捐欵簡章

一、凡捐助現欵請交後列各處關東廳。大連市役所。滿鐵會社。遼東新報。滿洲日日新聞。大連新聞。泰東日報。關東報。滿洲報。大連商業會議所。大連華商公議會。小崗子華商公議會。旅順華商公議會。旅順市役所
二、凡捐助糧食物品土者請交大連市役所
三、凡捐助欵項芳名由前記之六報逐日登報發表作爲欵收證據不另給收條
四、捐助欵項之處分糧食物品之運輸概由關東廳主持辦理
五、捐欵截期限爲九月三十日
六、欵項食品之捐助無多寡之限制

關東廳　南滿洲鐵道　大連市役所　大連商業會議所　大連華商公議會　小崗華商公議會　旅順華商公議會
關東報社　泰東日報社　旅順市役所　遼東新報社　滿洲日日新聞社　大連新聞社　滿洲報社

朝鮮銀行

總裁　美濃部俊吉

本店　朝鮮京城南大門通　振替貯金口座京城三三三番
資本金八千萬圓
拂込濟資本金五千萬圓
積立金壹千百四萬圓

辦理預金、貸出、割引、海外諸爲替、地金銀賣買其他一般銀行業務、並於朝鮮、滿洲及亞港取扱日本銀行代理店事務

支店出張所
內地　東京、大阪、神戶、下關、
朝鮮　釜山、大邱、仁川、平壤、鎭南浦、元山、群山、木浦、淸津、會寧、
滿洲　大連、旅順、營口、遼陽、奉天、奉天新市街、鐵嶺、開原、四平街、鄭家屯、長春、吉林、安東縣、龍井村、哈爾濱、滿家句、
支那　上海、青島、天津、濟南、
露領　浦潮斯德、亞港、
米國　紐約

倫敦、巴里其他內外樞要地皆有匯兌取引之所

益合同永記聲明　廣告

敬啓者鄙人於上年九月間設立益合同報關轉運生意內有六合堂黃子貞王鎭東周慕翰劉靜軒聚成永聚記李盛濤岳五經堂牟淑德堂等君東股今該君等另有他圖於今秋陰曆七月十二日同衆制算淸楚完全脫離關係嗣後生意盈虧與該君等槪無干涉敝號現另加入新東添加永記二字依然照前營業仍祈各界倍舊賜顧敝號無不極力歡迎以副厚意特此聲明

本號主人孔夢九謹白　大連淡路町二十七番地　電話七四八二

逕啓者本會副會長張敦漁先生因家務叢脞曾於六月二十六日在各報紙登載廣告聲明辭職本會全體會員堅不承認但此時該君旅行在外事遂擱置至今現該君已由津門歸連本會遂即開常任董事會根據前番總會議案派代表六人躬往勸駕雖經該君力辭奈公益事重衆情攸歸兼大家挽留情殷義不容辭已蒙該君允予就職特此登報聲明

大連華商公議會全體同啓

每部售金五分如有喜閱本報者向車內販賣人購買不悞

大連新聞

關東長官與滿鐵之關係
滿鐵平島秘書之談話

川村滿鐵社長位置、大約隨關東長官後任者而變動、職是滿鐵社內、已呈不安之象、平島秘書對於此事所述如左、

邊聞此說、未可因之頭痛、宜加相當考慮於其間可也、蓋以後任長官、日內即將發表、不能因其變更、即決滿鐵社長之去留、此勢所必然之事、吾人亦不能輕信其說、若謂新長官就任後、或以他種理由、牽及滿鐵、因而去職、事或有之、例如對於鞍山復活計畫、本社業定方針、長官無何理由、遽掣其肘、滿鐵因之不能自由成其事業、社長勢必不能居其位引辭而去云、

此在新任長官未定以前、推測之語、新任長官與滿鐵、其關係之切、人所共知、故無論何人繼任、非於關東廳獨蒙禍福、即滿鐵亦引爲重大問題也、關東廳長官固無直接干涉滿鐵之權、(滿鐵直接受總理大臣之監督)然其對於日本政府提出之文件、關東廳之意(事務總長滿鐵監理官)方可、雖無直接干涉權力、而有直接許可權力、故易受其間接干涉也、關東廳長官爲彼在滿僑之第一人物、無論何如、要視繼任人物何如、以定滿鐵社長意見疎隔因繼任長官何如、波及滿鐵社長之去留、吾人拭目待之也可、

關東廳繼任之臆測
小幡氏最爲適宜

東報載候補關東長官人物、傳說不一、其中最適當者、厥爲小幡西吉氏、因前曾任駐華公使五年歷經歐戰暨中日多事之秋、復當華府會議山東問題善後之衝、頗爲中外贊許、其率直剛健洵不愧外交人物惟於山東問題、日本全國咸責其手腕太弱、歸國下野後憤鬱不得志、日與酒醴相親、藉醉解悶、目下非但山本內閣有起用之意、即伊集院亦深推許其人惟伊集院已於十九親任外相其所推薦果爲小幡、當亦可決定、爲開發滿蒙計、便於直接交涉、自宜擇熟諳民國情形者爲要、於此可知小幡氏最爲適當、且於沿線各領事交涉上、亦較順手云、

川村滿鐵社長
定於廿五日離京

川村滿鐵社長與廿一日着京之建築課長岡大路君、商議東京支社再築事宜後二十四五日向大連起程云、

滿鐵會社
設改良羊種場

滿鐵興業部農務課、明年於公主嶺租界地內、建設十五萬坪改良種羊場、玆據枥內課長所云、公主嶺農場爲改蒙古羊種、從來所試驗美利堅種與蒙古種配合之雜種、成績頗着、雖於東省飼養之亦甚適宜、今後於春秋二季、各繁殖二三百頭、以此新種綿羊、推及民間、將來滿鐵並擬新設五六處羊場於各地以期普及新種云

電鐵招收車掌

滿鐵電氣作業所、使用中國人之電車車掌、現因人員不足、不敷分配、故決定續招車掌二十名、於本日二十八日考試、其年齡在二十以上、二十歲以下、有高等小學卒業資格通曉日語者爲合格據電鐵當局云、目下報名呈遞履歷者、已有二百餘名矣、

殺死菊子案
開第一次公判

去年冬季露西亞町殺死滿鐵醫院醫員使女菊子之兇犯劉作成及張增共二人、至今未能判斷、今回法院決定於十月十日於大連法院開第一次公判會云、

當商捐欵後悔續訊

大龍街九十七號地、文盛東當羅希孟、因捐款宣布時字跡錯誤、詢問組合長于魁一、幷毆傷一事已詳前報、玆聞于魁一以自己爲公而受此毀辱、於昨二十二日在小崗子博愛醫院寫診斷書後、即報告於小崗子警務署司法係目下該係鈴木務部補正在判斷之中云

因追回逃女
又出毆人糾葛
一波未平一波又起
枝節橫生項某苦矣

本報二十日所載之男女私逃被水上署拿獲新聞一則、案中之邢寶奎、已由水上署轉送到大連警務署、按法處辦矣、項樹德之長女文兒、當日伊父至水上署領共同家時文兒不肯隨父歸家、聲言非與邢某生死同處不可、決不忍置邢某於囹圄、令其獨嘗鐵窗風味而自己回家安樂也、其父乃硬將伊抱上馬車、帶伊回家、而伊在車上、仍亂吵亂鬧、一路上尾隨車後看光景者、頗不乏人、迨至到家、下車時其父令伊進室、而伊仍不欲入家、非回碼頭、探視其情人不可、彼時文兒之母、及其弟等正在屋中用飯之際、聞文兒回來、急忙奔出幇其父將文兒硬拉硬扯、始將文兒推到屋裏、而文兒喚賊之聲、達於戶外、故圍觀者人山人海、項某之門、幾爲之塞、項某恐醜聲外揚、手持木棍出而驅逐、圍觀者見主人持棍逐出、遂一哄而散、彼時適有小朱家屯住戶王某、經過項某之門、見圍觀者頗多、旋又突然四散、心疑之、遂止步觀望、此時項某見圍觀者均散、惟王某仍立而不去、不由憤火中燒、上前將王某扯倒、暴打一頓、此時王某尙不知其中底細、因何被打、王某腿部受傷頗重、不能行走、後有好事者、通某家中、由其家人將王某擡回、王某以無辜被毆、心不甘服、現正擬赴警署起訴云項某女兒被拐、今又被告、可謂禍不單行者矣、

捕獲扎嗎啡者
注射未完卽被查見
這巡查來的眞湊巧

市內千代田町二番地住戶有黃煥章者、年十六歲、素無正業、專以販賣瑪琲爲生、早被警署所注意、本月二十日午後四時許、千代田町派出所八島巡查、在街巡視之際、經過黃某處、見有二三類似扎瑪琲者入其室內、八島巡查隨尾之而入、及入門、則見黃某左手持針、右手按瑪琲鬼之大腿部、正在注射、八島巡查急奔入室內、將黃某當場捕獲、並搜出瑪琲針三支、瑪琲三包、帶到派出所署々訊問、遂即轉到大連警務署、二十一日經大連警務署司法係嚴重訊問之結果、黃某及其同輩王有壽等、不但單賣瑪琲而且時常聚賭、一般下等人來賭者頗衆、現大連署一面派人捕拿王有壽及其一般賭友、一面重訊黃某、將來如何處罰、尙不明云

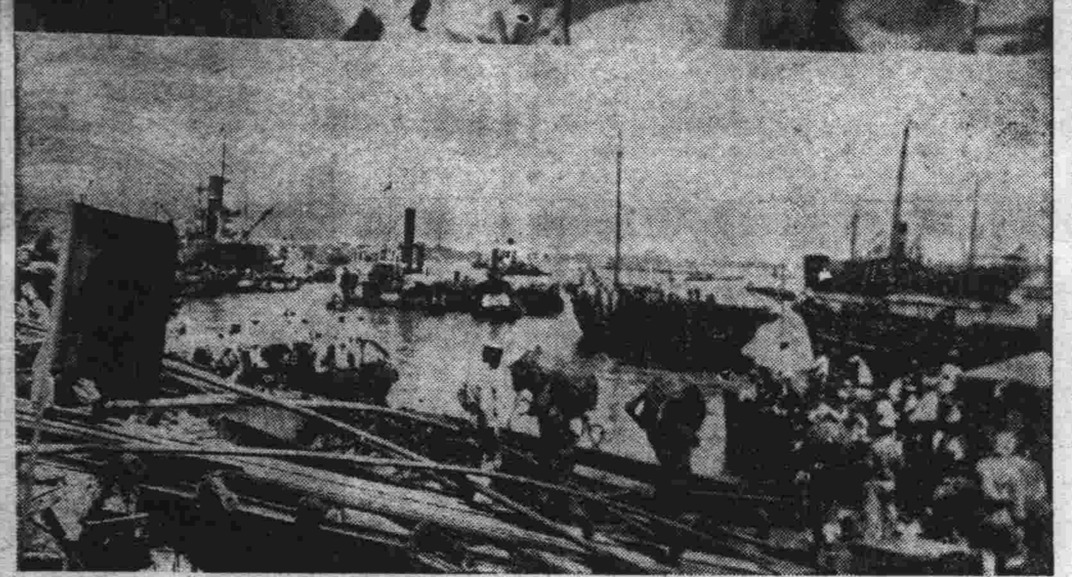

(上圖)東京淺草區被燒後之慘景
(下圖)芝浦軍港輸送米穀上陸之狀況

開會研究
取締苦力辦法
田中署長之意見

大連民政署、於二十日下午開會研究取締苦力辦法、田中署長所述如左、

在連謀生之苦力、其數不下六萬、其既散無定所、於治安衛生上、均深有妨碍、不能不研究、善後方法、此所以招集各關係者、共議其法、然至爲複雜、誠非一朝一夕、所得而決者、至其細目尙有重議之要云其重議日期、固未決定、其事項不外如左各項、

一、苦力收容所之有無必要、或爲歸官私設立之、
二、勞動介紹所之有無必要、及地址問題、
三、露天市場之應否增加、
四、禁止隨意建築及防止法、
五、人力車夫收容所之增築問題
六、增築馬車夫收容問題、

至於官私經營之問題意見、多不一致云、

沙河口警署
秋季健康檢驗
日本人於二十二日舉行
中國人定二十六七兩日

大連市外沙河口警務支署長森脇留吉氏、因注重秋令衛生起見特於月之二十二日午前、招集一般業飲食店、暨理髮師、及妓館夥友日本人等、實行檢驗體格有無若何傳染病症、以期防患未然中國人方面則于月之二十六日二十七日兩日檢驗、與日本人同樣舉行云、

店舖改良會
聘請顧問指導
改善商店內容外觀
並將組織金融組合

大連店舖改良協會、目下已有中日會員一百五十餘名、會員等均一致協力實行改良店舖內外、其外祇改善外部、今亦漸次改善及內部、此等內外改善、聘有南滿工業專門學校長及同教諭伊藤清造氏爲顧問、由伊藤氏擔任商舖外部改良之指導、現會員中已有二十餘名請求指導、聞伊藤氏決定自二十一日起對於請求指導之商舖、實行指示改善法、又據洞悉該會內情者云、該會不單爲改善商舖內外、並擬另組織一金融組合、現已得全部會員之贊同、該金融組合、專爲通融會員金融機關、以期商業資金之充實、目下該會對於金融組合之組織法、正在調查中、不日當可實現云、

工業會助震捐
同善社亦行捐助

小崗子木瓦工業會、對於此次東鄰震災之捐助、亦均竭力相助、經瑞盛木舖主人發起、凡工業會員均須量力捐助、共募小洋三百六十五圓五角、金票三十四圓五角於月之二十日已送交小崗子警務署矣、又同分社、捐助小洋二百五十六圓五角、亦即送交該署矣

浪速町內會
建築紀念電柱

大連市浪速町二三丁目之町內會今回爲慶賀日本攝政宮殿、婚禮記念決定在町內人道車道中間建築十尺餘高之洋灰電柱、目下正在計畫中、豫定建築一百五十根電柱、在電柱上接設電燈五箇、在燈下懸掛日本國旗、今回之設置完成後、則浪速町更當添一番熱鬧、目下滿鐵電氣作業所對此計畫、亦表示贊成、故對於一切工程電力費、均十分從廉計畫、又記念電柱成立後、從前電氣作業所々立之路燈當取消云、

捐助賑欵踴躍
普蘭店與三十里堡
兩處會長人等之熱心

對日震災、普蘭店商務會長王貴臣、劉逢明、熱心提倡、王貴臣捐三百元、廣興油房孫心齋捐二百元、副會長劉振忠百元、益豐恒孫樂亭氏百元、其他七十五名共捐一千十三元五十錢已由王貴臣孫振中二人、親送交川崎民政支署長、並露熱誠云、又三十里堡商務會會長林寶亭及會員五十二名、共捐小洋一百四十二元、日昨已送至普蘭店民政支署、

馬車收容所之義捐

市外河東屯大連馬車收容所、爲震災救濟義捐、使收容所馬車夫舉行紀念馬車日、每車一輛、捐金二圓、總計能有一千圓、已寄交大連市役所云、

遊海顛覆海中
其一經中國小船所救
其一則飄歿尙無行踪

大連市外沙河口管內、星個浦海濱飲食店來々軒主人武田專一郎及見清屋主人奧勝治二人、於月之二十一日下午、乘小船在海中縱兼漁釣遊、二人稍未注意、小船覺駛出海外、當時風平浪靜、二人亦不以爲危險、不意一時海風襲來波浪大作、該小船即時顛覆、向海飄流、竹田及奧勝治二人、在海上飄浮、午後三時許、竹田某爲中國小風船所救、得復更生、而奧勝治則溺於海中、實在無可尋覓、沙河口警務支署得此消息卽通知水上警務支署、前往撈救目下猶未撈得云、寄語一般遊海者、宜加小心也可、

化緣者
已爲警署捕去

奉天省綏中縣、城裡住戶路德英者、係奉天省興城縣城、西五陵渡口忠恕堂總理、於本月十日來連、宿在小崗子五十五號地遊廓四十一號鄭寶亭處、並有興城縣沙後所盧林年二十四歲、及忠恒堂教師楊作舟、(年三十四歲)李桂復梁智臣等在大連市內及小崗子沙河口各地、流言浮說、愚弄一段無知者、均信仰之、更請其有東三省保安總司令張作霖氏之許可、在東三省各處募化欵項、在前記五陵渡口及綏中縣等地方建設廟宇八十一處、一處需五萬圓、或至二十萬圓左右不等、建築須三年間、更言其所借之三皇五帝能佑其信士弟子、故一般人信其言者甚多、路德英更稱能扶亂故妓館等求某扶亂者、大有人在前於八月上旬來連、已募三千餘圓、此次又有其他彼妓館等、路家都認可捐助五十圓六十圓不等據往某處所募之款、均在大連購買木料送至奉天建築廟宇地方路某造謠過甚、爲小崗崗警務署捕去、詢問確實、路某於月由小子崗永興隆木廠會購買四百二十餘圓二木料、送往奉天、再送至建築廟宇地方、警務署以其雖然如此確實、但不知其將送走之木料、眞否實用建築、或是在他處變賣目下正在嚴重調查之中云、

譚寶深拾得一黑騾

大連市外沙河口十三區第一百一十六號地、住戶譚雲琛、於月之二十一日、午後九時許在沙河口十二區、拾得黑騾一頭、送至小劉家屯派出所、當有丟失者、前往認領可也、

集會

▲中華青年會星期日之講演
伏見台中華青年會附設小學校主任教員晉如氏、曾於本年暑假之期、曾往南京大學講習、並親察長江一帶教育、該氏前已事畢返連曾誌前報、該氏此行、關於吾國教育精神、及長江一帶教育狀況以及風俗人情實業等、均有特殊深到之了解、故該會現訂本月廿三日本星期日上午、在該會內開一講演大會、由趙氏主講、將南遊所將詳細報告、屆時當有最有價值最有關係之言論、以享吾青年、深望吾青年諸君、撥冗前往聽講爲幸玆將開會秩序記利如後

一、時間 本星期日上午十時起
一、地點 伏見台中華青年會所
一、講題 報告寗滬蘇杭之聞見
一、講師 該會附立小學主任教員趙晉如氏
一、歡迎男女各界來賓聽講

萬春號綢緞皮貨莊

本號專辦歐美雜貨特由蘇杭上海等處採辦綾羅綢緞各種棉布婦人用化粧品及閨閣用諸品一應俱全並派專員親赴北京口外等處採辦地道各種皮裘海龍大領貂皮襖紅狐腿大狐腿獾皮水獺皮狍絨襖灰鼠皮襖豹皮狼皮灘羊皮襖黑白二毛皮襖倭刀腿玄狐白狐皮無不齊備兼代挖補彈洗新舊皮襖整舊如新並設有成衣包做各種衣服手工低廉務望各界諸君駕臨惠顧不勝歡迎之至恐未週知特此聲明

大連監部通一一一番地 本號主人謹啓 電話六四〇七

接辦鷹牌牛乳代理廣告

敬啓者敝店經理上海英瑞公司之各種牛乳粉已曆多年幸蒙用者嘉賞茲鑒於此種乳粉雖佳但困於價格關係甚不適於華人故近日又包妥該公司之飛鷹老牌牛乳爲東三省及關東州等處之總代理店近日已行接辦存貨甚多想此種牛乳華人方面最爲多銷至於品質之佳定價之廉久已有口皆碑凡市內外代銷者祈光臨敝店華商部一談異常歡迎初時創辦取價從廉特此謹佈

大連市山縣通四九 乾卯支店華商部啓 電話五六〇九 三〇〇七番 振替大連一二五番

大東酒家和記中外菜店

敬啓者敝菜店營業多年荷蒙各界光顧無任感激茲特重新改組擇於舊曆三月十八日開張仍就地址三層樓房內外重新修理油漆煥然一新非惟淸雅且較前另有可觀並由京滬聘來著名廚師主司烹調預備京蘇筵席西洋大菜以及雞素燒遂意便酌使役慇懃周到以博顧客之歡心伏乞紳商各界諸君倍加惠顧則敝不勝翹盼無任歡迎之至特此謹啓

大連市浪速町々區三十二番地 主人 初洪三 (電話五四六六番)

大杏牌香煙
(一小盒銅元五枚)

敝公司自大杏牌香煙出售日見廣銷一日深蒙各界垂顧因此起見特選良材重加追究配製不但氣味淸香適口而且於衞生益莫大焉請嘗試之即知其佳矣

大連市監部通 東亞煙公司 (電話長四二七三番)

潤昌盛自製肥皂廣告

啓者本號不惜重資特請著名技師採辦上等材料製造各種肥皂如鹿牌鷄牌方皂三鹿牌長條皂品質優良價格公道非市間所製之劣物所可比如蒙賜顧無任感佩之至恐未週知特此佈告

大連市伏見台 本號主人謹啓 電話七千六百七〇號

岳陽樓從新開業廣告

本樓自開業以來深蒙各界紳商特別惠顧無任榮幸今屆炎暑爲注重衛生起見將樓上之房間重新修飾煥然一新器皿精潔應酬週到前番曾特備全桌四等各界紳商無不贊美今又特聘名師研究便席三種分甲乙丙價值爲八元六元四元無論客位多寡皆可遂便今擇於陽歷七月十七日開業倘蒙惠臨倍舊歡迎恐未週知特此佈告

大連市奥町二丁目五十七番地 岳陽樓謹啓 (電話五二七八)

請看大減價廣告

啓者本號開辦二十餘載特在後樓設立工塲異常寬大專染五色綢緞皮綿單夾又染各種帽子整舊如新初由京津購到時式泥人各種兒童玩物各樣花料一千餘種婚祭典禮懷花佩花花坊俱全再由日本東京運來各種大小汽球紙球口球兒童用印手紙新年紙畵一切俱全勿論鄉鎭各埠來信購買定期不悞本店爲歡迎主顧起見特將染價額外輕減每件減價一毛此次又在京津招聘名師十數餘名加工細做惟恐未週知謹此聲名

大連市奥町二十四番地龍口銀行對門 萬彩泉謹啓

維持信用定價劃一

啓者本號在大連開設雜貨莊十有餘載採辦各國貨物送時購備揀選上品以應需用貨既

眞實價亦廉減久蒙各界所惠顧感激莫名茲因東西各國門莊售貨價均劃一惟我華商之價值往往不平或多或少實難取信於人今敝號爲擴充營業保持信用起見特將內部重新修飾貨物定以最廉之價格擇於六月十六日起實行定價劃一以廣招徠而保信用仰各界倍加賜顧不勝企盼之至特此謹佈

大連市羽前町八號地 協茂盛謹啓

電話 批發部五千四百五十三 綢緞部長四千六百三十二 雜貨部四千九百八十八

著名旅

大連 大聚大 常盤 攷加
本棧開辦以來深蒙往來紳商顧客惠威激現房屋重加修飾人員力行整頓男女異室招待殷勤代理火車輪船客票報關完稅尤極迅速公道信用昭著遠近

大 山縣通十 萬聚
飯棧開幕以來已逾十載頗承往來紳商光顧感激何以今爲應酬顧客起見特將舊有之樓房四十餘間大加修理煥然一新一切茶役人員均已甄選務期招待殷勤

大裕長 長裕
本棧開辦以來深蒙往來客商惠顧無任感激現房屋重加修飾人員力行整頓男女異室招待殷勤代理火車輪船客票報關完稅尤極迅速

▲旅客注意便利之旅館電話五七四四
大連 中華棧 主人 經理人 張炎町
哈爾濱 中華棧 主人 張炎町

東三省新聞

奉天

李將軍來奉又作調人耶

北京將軍府際威將軍李際春前因調和奉直、僕々風塵、各等情、早見報載、刻直方因大選失敗、又託李將軍於九月二十日午後七時十五分、乘京奉列車來奉、寓於城內華昌飯店、但未卜葫蘆中所裝何種妙藥、能否售出、姑錄探明續誌、

運使偕眷來省

東三省鹽運使翟文選、近因呈繳鹽稅欵項、兼與當道陳商泗海緝私隊、必須增添事宜、故於九月二十日午後六時許、率帶眷僕計六名、乘南滿列車抵奉、下榻於本驛都旅館、日內進見當道、陳商一切、(榮)

米副官長由津返奉

吉林軍械廠長兼任督署副官處長米春霖、前因赴津辦理某項機密要公、去已多日、刻因事竣、故於九月十九日午後七時乘京奉列車返奉、嗣以孫副司令因病赴湯崗子靜養、遂於二十日前往報告一切、事畢、即於是晚十時許搭乘南滿列車回奉矣、(榮)

水災影響建築營房

奉天第二旅前擬在北大營及昌圖一帶、修造營房、以爲本旅軍隊駐紮之所、業經招商投票、歸日茂林飯店內、金華公司周金聲得標、立時着手開工進行、不意該公司招齊工人、預備開工之時、忽遇水漲成災、竟將營房材料、一併沖淺、至今多日、未曾備齊致該公司無從開工云、

被服廠運到皮衣料

奉天糧服廠總辦王大中、前因轉瞬立冬、所有禦寒之皮軍服、自應先是籌備、故前派劉委員赴北京一帶、採買大宗皮軍衣料、計二百餘箱、茲該員業經購辦妥協於本月二十由亦奉火車進抵來奉藉資需用、(榮)

師校女生返鐵

鐵嶺縣立女子師範學校々長劉恩霖、帶生徒三十名、前於本月十八日來奉參觀、各校、以資借鏡等情、已誌前報、茲該生徒等業經參觀事竣、故於月之二十日午後十時三十分、乘南滿列車遄返本鄉矣、(榮)

華商送交震災捐欵

此次日本東京橫濱發生空前地震日站華商等前經會議決定分等挨戶募捐、現已於九月二十日將欵募齊、除各華商已有自行向滿鐵地方事務所交欵者外、計共募得千圓之數、已連同料理組合之大米一百袋、於二十一日午前送交奉天地方事務所庶務系、點收滙運云、(夢)

又將多一金融機關

北京華義銀行、係民國官商與義大利官商等合資創辦、原名中意因華股東意見分岐、旋由吳景濂一派股東脫離關係、自己另組華法銀行、而張勳一派之股東、則將中意改名華義、已於去年開幕各省均擬設立分行、奉天方面股份已足、因城內未曾許可、故擬在日站官廳立案設立分行云、

遼陽

鐵道學生來遼見學

朝鮮京城鐵道學校、生徒五十七名、教師數名、二十二日午後一時三十三分車來遼、至車站、機關區、工場等處、參觀一切、復至首山堡參拜忠魂碑、開夜宿於遼陽旅館、聞二十三日午前六時二十分、搭車南下、赴大石橋及營口等處云、

蓋平

淫伶獵色爲人擊斃

城東錯草峪村、近以酬神演劇、一般鄉民有周郎癖、往觀者固屬不少、而閨秀巧粧站逞姿鬪艷、冶容誨淫、意別有屬、因之紈絝少年、形同狂蝶、品足題首、大肆月旦之評、故爾兩情纏綿者有之、一見定情者有之、桑間濮上時有私合、然此不過專就村中、紅男綠女而言、茲不意竟有、該村民女冷姓者、年方登瀛、水性楊花、不注意於美少、乃屬於優伶眉飛目語、大熾慾性、當即示以門戶背向、令之黃夜而來、淫伶見色心動、踐約以往、孰知色慾迷心、竟忘香巢所在、片馬越墻、直達女兒宿室、排牖聲呼、屋內驚起、女兒聽其來聲、隱約難辨、因知非姦卽盜、遂持木挺奪關而出、淫伶知事不諧、勢又緊迫、乃反背而逃、女兒一聲形影、向首一棒、嚶呀一聲、伏地不起、覓燈視之、命已嗚呼、聞已報知村正、請轉報警區矣、夫淫伶之死、固屬自尋、而冷女持身不檢、劇場調情、既敗巳之潔名、又釀人命重案、清夜捫心、不知能有懺悔否、

營口

翟運使之力革積弊

東三省鹽運使公署布告云、照得辦公人員、收受陋規、本干法禁前因各緝私局卡員巡、多有私收陋規情弊、迭經本署查拿、送交法廳、嚴行懲辦者多案、並一再布告嚴禁各在案、乃訪聞營蓋盤山兩場、尙有飯費名目、每運鹽一袋、或一火車、由鹽商及吉黑官運方面、給與銅元或小洋若干均歸該場警兵、及查驗處秤夫巡差等、名半分勞、此種陋規、攷其原意、不外因灘場散漫、秤夫暨監秤場警等、藉口按時回處餐食、往返需時、有誤秤放、以致巧立名目、藉遂其需索之私、殊不知秤夫警巡人等、均由公家發給餉糈、不准有絲毫婪索擾累商民、并聞營口錦縣兩局、與各該稽查處差巡等、亦有收受類此規費、朋比均分情事、此等弊端若不嚴行取締、將何以清積習、而肅鹽綱、營蓋場尙有場警秤夫下灘放鹽、向由鹽商餽送紙煙、暨各灘賣擡、每裝完一堆、由鹽商給與灘工念頭、小洋一二元、以爲打掃堆底、零鹽之勞、謂之堆底費、雖已由場禁止於前、惟恐日久生玩、自應一併嚴禁、業經商同稽核分所、由署所雙方同時布告、嚴行取締、并會訂秤放手續五條、附列布告之後、以資整頓而利商民、除將此項布告、令發各場局、分發所屬灘所、分卡張貼、並責成各該場局隨時嚴行查禁、仍由本署不時派員密查、函達吉黑權運局、一體申禁、以清積弊、而肅鹽綱外、爲此布告商民人等、一體知悉、自經此次布告、嚴禁之後、倘再有前項情弊發生、一經查出、無論行賄受賄、定行拿送法庭、按律重懲、決不稍予寬貸、計開(一)各灘秤放時間、以日出日沒爲限、無論官商於限內持單照到灘、運鹽均應隨到隨放、不得遲延、(二)秤夫及場警、赴灘放鹽時、對於餐食或携帶食物、或輪流回餐、不得於秤放未完時、藉此停秤(三)秤放須按商販、到灘先後、挨次放給、不得徇情凌序秤放、(四)鹽斤業經秤放、出灘運經查驗處稽查處、或緝私局卡時、該管人員、應即時查驗放行、不得延誤(五)所有員警夫差人等、如有違犯以上規則、或秤放時故意高低致鹽有浮多、或不足秤之弊、准各鹽商及灘戶隨時向署所、分別控告、查實嚴懲、并由署所雙方不時派員密查究辦、

遼瀋道尹又將出巡

道尹職責、例于年分春秋兩季出巡各縣、考察政治、督促進行、遼瀋道尹佟德一氏、今春出巡各縣等情、已誌報端、茲又屆秋季聞該道尹擬於日內將舉行秋季出巡云、

跑營撥船實行征捐

本埠警察廳劉次瑤廳長、近查本埠暨田莊臺跑營撥船、向未納捐未免疏漏、按山板小船均各徵捐該撥亦營業之一種、同受警察保護之權利、未盡納捐負擔之義務殊非船平允之道、故特擬定、每撥船每月徵收警捐奉票二元、業經呈奉省憲令准在案、茲由陰歷九月一日起實行、徵收每年由開河始、至封凍止、已於月之二十日布告撥船各戶一體週知矣、

籌備秋戊致祭關岳

關壯繆岳武穆二氏、爲中國有史以來、武將中首屈一指之人物、故民國成立後、即由國會通過、定爲關岳合祀、本年十月二日爲秋戊致祭之期、本埠文武各機關領袖擬屆期親詣武廟恭行祭典、聞現已派員、按照頒定儀節、謹敬籌備一切云、

商中學校教員辭職

縣立商科高級中學校商科教員何仲華、莅校將及月餘、頃因與全校學生感情不洽、遂萌退志、現特向縣公署呈請辭職、業蒙允准所遺一缺、刻正在物色中、何人接充、容聞續誌、

劉姓婦羞憤吞嗎啡

本埠雙屆子東街門牌九百八十八號董顯榮院內住戶劉永雲、直隸天津人、向在日輪芙蓉丸上充當水手、不常回家、々中祗有伊妻劉王氏、同子度日、十九日有同鄉劉七十者、到劉家串門、正在閑談之際、適該婦之表弟陳連順送來奉票五圓四角、該婦卽置於炕席底下、該婦素知劉七十品行不端、稍與交談、卽令走去、詎劉某居心叵測、用言調戲、該婦不允、厲聲吵罵、遂尋子爲名、向外行走、意欲報告鄰右劉某見勢不佳、亦卽他往、比該婦返歸、見炕席底下所放之票洋、悉數失去、定係劉某竊去無疑、該婦羞憤難過、遽萌短見、遂在窪炕店韓人處買五角錢嗎啡意圖自盡、迨吞後、微覺腹痛卽止、並未致死乃於翌晨又購服八角錢的、以求速死、幸經該房東瞥見、報告附近警署、將該婦送往滿鐵西分醫院灌救、未致殞命云、

公主嶺

火車軋斃人命

於驛西附近半里許、本月十二日發見火車軋斃、中國人、氏名不詳志約二十餘歲、係流離失所之青年、死狀猶如枕道之形、當被道旁住戶瞥見、卽報告河南交涉佐治員、程氏聞之急派警士、並同日警、到該處驗查尸體及形容確係火車軋斃、並無異見便命乞丐擡於管區停守以待家主認領云

山東新聞

濟南

含有政治作用之諸城匪

據濟南來訊、諸城四鄉遍地胡匪、時有所聞、近有破莊搶架之案、潛迹之悍匪大鼻子趙得奎者、於日前回籍、號召黨羽、四出搶刼、並聲述刻遵奉張密委、聯合各股起事、擁黎總統復位等語、聞軍政兩署現已派兵馳赴該縣協防云

當局之慈悲心

頒發恤金二萬二千元

郯城縣八里巷被匪屠村一案、現經田省軍頒發恤金二萬二千元、訓令韓旅長王道尹陶委員孫知事調查死者家口、房屋間數、分配支給、以資撫恤、該旅長等卽會同該地紳董、按照戶口淸冊、所列人數分別給以現金計東八里巷難民一百七十戶、死亡丁口三百六十八名、每名郵洋二十五元、共用去洋注九千二百元、焚燒房屋九百四十間、郵洋八元、共用去郵洋六千五百十二元、大郎林莊難民四十八戶、死亡丁口七名共用去郵洋一百七十五元、焚燒房屋一百八十六間、共用去郵洋三千零七十二元、後高家湖莊難民十戶、用去二百七十五元、焚燒房屋八十九間、共用七百十二元、徐家宅子難民十一戶、被焚房屋七十間、用去五百六十元、總計以上各莊被害難民郵金九千六百五十元、被焚房屋郵洋一萬零八百七十二元、合計共用去郵洋二萬零五百二十二元有此一番體恤亦不可不謂上官之慈悲心也

熊長回濟與內高令田辭職

濟南某廳長、十七日由北京旋濟記者叩以熊省長回東、與高總長電令田督辭職兩消息、是否實在、據云、熊省長在五日前、確已預備回濟、惟高總長等、因大選尚無頭緒、挽其在京稍住、以資臂助、報紙謂其已令車站備車等語確係事實也、又謂、高總長諷令田督辭職、乃津派之授意、繼任人物、即甚囂塵上之鄭士琦氏、惟嗣以某方面表示大選未成以前、不宜輕易蹶吏、此說旋即打消、然鄭士琦日前假剿匪軍費、不能全發爲詞、在省候命、希冀一過督軍之癮云云、記者按此言、與近中政象不無幾分相似、故特介紹閱者、以作談助云、

馬橋河

翟副官破獲強搶犯

本埠西街銀匠舖於九月十六號晚七點鐘時、闖進匪人三名、各持手槍、搶去手鐲一付、現洋四十元、搶畢逃去、事後、事主報告游擊第一支隊部、當由副官翟蔭天帶隊在街查拿、突在土娼內將該匪景德勝密變海二名、捕獲、其餘一名、不知去向、當由身中將手槍贓物一併搜出、遂卽帶部訊辦云、

韓支隊長實行閱防

本埠山林游擊第一支隊々長韓子明氏、現以所屬各營駐防邊地、其官兵是否勤勞、不得而知、若不親身前往校閱、實不足以明眞相、乃於九月十七日早、帶領隨從、前往山裏一帶、實行校閱、大約三二日卽可回橋云、

隊部委任偵探隊長

本埠山林游擊第一支隊々長韓君文德、爲訪獲胡匪保衛治安計、設立偵探處、已於九月十五號開辦等情、已誌本報、惟隊長一席尙未有人、茲韓隊長查有于沛霖者、歷充軍官多年、堪以充任、遂於十七號委任于君爲偵探處正隊長云、

省議會電質中央與熊省長

爲某方拍賣青島公產事

(一)北京國務院、外交部、財政部內務部、均鑒、本會前因政府有抵押青島公產之議、曾通電反對在案、現據報載、及各方面傳聞財政部已派司長朱我農赴青、與東洋拓殖株式會社議定條件、以碼頭局全部抵押二百萬、公產抵押五百萬、公有地皮抵押三百萬鐵路廢鐵變價四十萬、日內卽行簽字等情、東人聞訊、至深憤駭查青島一隅、竭全國人民之力、賴友邦援助之殷、幸得據約收回不特國人注視、且繫列邦觀瞻、果如傳聞所述、將一切產業概行押諸外人、損失權利、貽笑友邦東省人民、誓死不能承認、設有此事、務祈中央迅卽根本取消、以重國權、而平民憤、倘確無其事、亦請明白宣示、以袪衆疑、而慰輿情、本會忝屬民意機關、未便緘默、激迫電陳、伊乞垂察、山東省議會叩

(二)北京南兵馬司常宅、轉熊省長鑒、本會……(同上文從略)除由本會電請中央、迅將斯議取消以重公產、而平民憤外、我公總司埠政、責無旁貸、務請特別注意、嚴行防阻以明職責、而慰輿情、倘不幸果成事實、政府賣國之咎、固百喙莫辭、恐我公亦無以對東民也、激切電陳、統祈注察、山東省議會叩、

青島

于經理過青赴日本

前山東省立第一師範校長于丹復先生、現充山東留學日本經理員因日本此次震災、由濟帶有賑款等項、前往日本、路經青島、暫駐青島私立中學校、昨十八號晚在該校開會招集曾留學日本各同人、議捐賑欵等事、日內有船、卽行東上云、

秋季檢查清潔日期

本埠自日管時代、爲注重衛生起見、每年春秋兩季檢查清潔、政權交還、亦照例舉行、聞此次秋季檢查、現已議決自十月一日着手、日內卽可公佈週知云、

嶧縣

徵求援川同意

棗莊通訊、駐棗該鎮之新編旅、洛陽吳使有調往援川消息、屢電催促田督、轉令就道、故田督曾招旅長議決此事、旅長不能自專歸而招集各團營連排各長會議、徵求意見、而每逢軍事議會、以援川爲最要問題、昨又招集會議但份子混雜。意見不一、多以川省遠隔千里、拋家棄眷、此去恐難返故里、故有願駐棗者、有願他調者、至願援川者、僅旅團各長而已、旅長將此種困難情形、已令孫參謀長、晉省與田督面商辦法云、

來件

大亞洲學會宣言書及章程（續）

第十一條　會期　本會開會皆由會長招集全體大會每年春秋二季舉行幹事會一月開一次選期舉會三年開一次臨時會無定

第十二條　褒貶　本會會員帶智仁勇三字連形徽章在本會辦事異常出力者得由幹事會議決贈加寶星式勇字徽章在職十年爲各處任職有聲譽者加增寶星式仁字徽章有新發明之著述及物品加贈者寶星式智字徽章如係分會會員由分會幹事會議決公函總會照給凡得三個寶星式智仁勇三字徽章者在總支各會均得特受優禮待遇并得月享名譽奬金六十元憑指至所在地會務辦公處由該處會長簽字付給但一月不得赴兩處支領有此項待遇先權者總會發起之第一人及各分會發起之第一人其他會員以次遞進得有三個寶星式徽章者到各處 皆有同會 長辦事之資格

會員有犯國家刑法有期徒刑二次以上而不改悔者得由本會臨時幹事會議決除名并停止其一切權利所捐入本會之欵慨不發還故意墮胎者得按月罰其所得金不勤於職業者同時得由本會罰作苦工

第十三條　節制　本會既行自由結婚制則年齡未過二十歲者不許結婚行結婚禮不報告本會者得停止其佩帶寶星式之徽章

第四章　會金

第十四條　常捐　本會會員自入會之日起捐入會金一元并每月捐大洋一元按月納交不得推諉有積欠月捐三個月以上者得停止其選舉權

特捐　本會會員有職業者捐所得金百分之六有財產者捐其財產百分之六作會中一切公用(此條俟本會辦有成效之日實行)

樂捐　凡會中有特別建設會員願解囊相助者得加給寶星式徽章若以遺產歸公者得酌鑄銅像及立紀念碑

募捐　本會有特別建設得由會長或會長委託之幹事到各處募捐然必須攜有本會委託募捐證明書

收捐　手續先由經手人給予臨時收據再由本會計股發交正式收據須有會計股主任簽字會簽字爲憑其總數由會長會同基金監會計主任存之本會指定之銀行非三人連署不得支出

第十五條　報告　本會用財政公開制凡一切出納皆由會計股主任每月造小報銷冊一次每年終造總報銷冊一次由會長於次年春季大會報告於衆每年之預算決算由幹事會議決　後宣告於大會

第十六條　會址　本會總會所暫設北京安福胡同八十八號俟有基金再另置房屋其他各省支會可由發起人自擇會所然于支會成立之十日內必須函告總會以便聯絡一致

附則　本會章程有未盡善處可由大會々員三分之二之提議修改之本章程即於議決後施行(已完)

發起人　何立夫　許學源　王鴻　金絨三　常光耀　吳鳳丹女士　許季樑　吳慕昭女士　許洪壽　謹布

震災義捐芳名

旅順之部

○金三十錢青葉町劉成新○三十錢同劉茂財○三十錢同王延舉○三十錢曲致村○三十錢同王俊山○三十錢同周某○卅錢同任可發慰問袋一千七百一個金五十十圓也旅順佛教各宗聯合協會取扱○十圓(以下關東廳扱)趙熙緯○一圓普蘭店王幹堂○同同唐萬豐○同同金長財○同孫鳳山○同于德深○同潘洪義○五十錢榮長財○同曲金玉(以下市役所扱)○一圓兵器部于恒順○一圓同春藍有○五十錢同金永貴○二圓太平山附屬地李仁鄉○一圓同劉崇閣○同慶成祥○同梁輔沈○同鄧寶臣○同德興東○同源發慶○同泰和德○同東升和○同福勝湧○拾圓四十七錢分水附屬地聚合興○同同興泉○同同東盛海○同同淩嶽○同五○同協泰東○一圓五錢同李家店○一圓三十八錢同東盛爐○七十錢同新泉堂○同張乘山○同同東盛源○同同富有長

小計金二百七十七圓八十錢

累計金一萬千九百六十三圓十九錢

西崗俳優宿舍廣告

邦子　西皮　二簧　時調　大鼓　改良　戲詞　逐意　點唱

于小芬　于小順　黃小榮　黃小蓮　黃福仙　黃福春　黃小寶

王金寶　盧翠鳳　小盧翠　盧銀鳳　劉鳳寶

劉蓮舫　劉巧菱　劉小蓮　黃小喜　李小順　李小春　薛小鳳

本宿舍自創辦俳優以來己經數載幸蒙市面往來之士商惠臨現本所不惜重資將樓房接連寬濶修飾潔麗特由京津芝罘上海等處邀來以上所列頭等歌妓十餘名均色藝雙佳待客周洽每日絲竹管絃樓臺歌舞望祈走馬章臺諸君大駕光臨方知別有一番繁盛

小崗子福德街十二番

舊有電話一二七三番

新增電話三五一三番

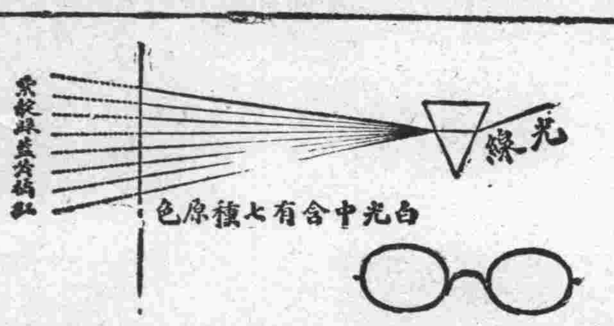

總公司上海英大馬路泥城橋東

白光由七種原色配合而成因各色光之速率不一故一線之光透過一三角玻璃各色分開如天空之虹術語名曰彩帶內中各色以最上層之紫與最低下之紅二色害目最烈一則速率過捷激刺腦網膜使眼易疲而一則速率雖緩然極能傳熱化學中名曰熱光線以其有傳熱性於眼內目睛最有妨害今幸科學進步有名震科學界之克羅克司博士於去年創製一種鏡片名曰克羅克司鏡片此類鏡片能將紫紅二色充分消滅同時又不改少光亮且雖久戴亦不能有色差之弊自此種鏡片發明後歐美人士莫不爭先購用凡我國中寶愛目光者盍來試之　本公司謹啟

電話三千八百九十五號

中國精益眼鏡公司

分公司　天津　北京　漢口　長沙

分公司

濟南　南京　杭州　無錫　香港　廣東　南昌　開封　奉天　重慶　揚州　哈爾濱　武昌

大連支店分設羽前町十二番地

今天開市　照碼八扣

下列價目已扣足實洋

六號十八金卡字手表	扣足寔洋卅三元六角
六號十四金卡字手表	扣足寔洋廿元零八角
六號十四金工字手表	扣足寔洋十二元
六號八角夾金卡字手表	扣足實洋十元零八角
六號花面三條梁夾金手表	扣足寔洋七元二角
六號磁面三條梁八角夾金手表	扣足寔洋七元
六號五年夾金花面手表	扣足寔洋四元八角
六號鐵殼三針手表	扣足寔洋四元二角
六號瑞士電光手表	扣足寔洋參元六角
五號梟殼卡字手表	扣足寔洋貳元五角

一律保險五年另有花色繁多不及細載

大連監部通　泰華樓西鄰

開幕紀念贈品項目

購貨實洋五元以上者	贈皮面懷中日記一本
購貨實洋拾元以上者	贈保安剃刀一把
購貨實洋二十元以上者	贈玳瑁眼鏡一付
購貨實洋三十元以上者	贈熱水壺一只
購貨實洋五十元以上者	贈秀郎眼鏡一付
購貨實洋一百元以上者	贈千里鏡一只

以上所贈各品不得作價並更換他物

美大利手表眼鏡公司

淋病七日藥

出膿疼痛者五日可止

此藥能吃七日以上之分量如蒙賜用則以郵便代金引換法秘密寄上

此藥久具實驗之强力專治男女慢性惡性之淋症均能應用化學作用使病速愈除去根本病愈重者愈顯藥効神速管保按照學理一愈一日務請患淋病者服用七日爲要

大阪市堺八幡筋電停北　電話南七三六三番　山口藥院

時事要聞（二）

趙恒惕返省後之各方面

湖南護憲軍於十三日午後復進據長沙、朱黃兩團紛紛潰走、鄂方因受洛吳之命、決派鄂軍第四旅劉佐龍部援湘、各情均詳前函、頃聞趙恒惕已於十四日晚到長沙、趙派留漢要人、因唐義彬等之電促、均將返湘、據譚派宣傳、唐晉榮派人來漢謁林支宇、謂所部業已實行加入討賊軍、並盼林電陳渠珍、謂彝滌平部已加入護憲軍電訊、同時出兵協助、而長沙故朱黃等在長、不能鎮定一般之人心、而唐生智部、遂得以長驅直入、

鄂方對湘、所謂嚴守中立、本係欺人之談、且洛吳故弄玄虛、不派駐鄂之北軍援湘、而派比較好的鄂軍第四混成旅劉佐龍部、其心至險、聞已派員來省請領欠餉及援湘開拔費、以便立即率隊馳援、蕭耀南已派令趙副官樂堂籌辦一切招待劉軍事宜、鄂人對於當局之舉竟援湘、除省議員羅樹衛會向省署提出質問外、其他各團體、尙無具體之表示、旅京湖北同鄉會、因湘事發生、咸於省議會之號電、特電請蕭耀南嚴守中立、文云武昌蕭督軍鈞鑒、昨得省議會號日通電、仁言遠慮愛護梓桑、執事博採芻蕘、計蒙鑒納年來鄂民疾苦、電內所述綦詳惟本會同人、更有進者、國家竭帑養兵、祗供私鬥、敗固爲戮、勝亦何榮、南北搆兵、生靈塗炭方排解調停之不暇、豈易參加贊助、重苦生靈、且鄂人治鄂、必力爲鄂人謀利樂、若使父老子弟同罹兵𡘋、賢如執事、寧忍爲之矧吾鄂據中原管轂之區際、海宇紛爭之會、如其嚴守中立、既拯現在垂斃之孑遺、亦留將來轉圜之餘地、調人之任、舍子其誰、全國銷兵、允推功首、盛德大業、孰與比倫、務望揭期、昭告國人、固圉解紛、永盟息壤、豈惟江漢一隅之幸、神州蒼赤、實力賴之、湖北旅京同鄉會叩、

列強對華方針

某國請求變更 有十三項理由

據外交界要訊、某國請美英法日各強國、變更對華方針、其所持之理由、共十三項、謂中國如不將所列之十三問題、自行解決、則列國爲在東亞種種外交起見、不能默爾等語、所謂十三項者、政治財政裁兵剿匪交通各要點、其所論列、對吾人幾指摘無完膚此殆爲護路問題發生後、列強對我施放之第二砲、未知此靈敏之外長、將如何以應付之也、

川陝接壤間 兵匪包種罌粟

重慶通信云、陝西煙禁、本未認眞、軍界亦多吃者、自戰事發生川省與陝相毗連各地、如龍安江油彰明青川平武劍閣昭化廣元畢口等處、因地甚貧瘠、出產惟包穀雜糧、祗罌粟性賤、種之即生雖此物懸爲國禁、亦多奸民私於僻地及山陬、栽種收獲、復因軍事問題、察剷一事、未暇認眞、以於是種者越多、更有不良軍人、及匪徒等、按窩抽稅、加以包庇、到處皆然、頃有自北道來渝者、言川北陝南一帶地方、今年鴉片收割、十分豐稔、計種者所得、比所出、糧食之價相埒、因夏日天氣酷熱、罌粟尤易發育也、現在雜煙行銷川北西各縣、或某軍保險、或憑藉某軍勢力、公然搬運、或於城鄉市鎮、大開紅灯、一般煙鬼、已忘其爲違禁物、而新癮客逐日見其多、至其價値則較川東南所喫之雲貴土稍昂云、

大選重重暗礁

北京特約通信云、大選問題、雖極猛進、但大選派內部津保之暗潮日益激烈、各報連日均有報告熊炳琦王蘭亭與邊守靖吳景濂之意見甚深、上次迎賓館筵客時、津保兩派不合之說、境出於高澤畬之口、其內部分裂之程度、可想而知矣、保派對於吳景濂本極惡棄、原定在十月十三日以前選舉會如不成立、即擬不利用金錢主義之羅漢、另闢蹊徑、吳氏恐一朝見擯、權勢頓失、迫不得已姑冒不諱在豫備會偽造文書、擅改人數、將預備會違法開成、隔一日、即開總統選舉會、實欲利用選會以自重、不料保派中之熊炳琦、仍不見諒、前日會面告張亞農、曰預備會開會、蓮伯偽造人數、有違法之嫌、即使選成、亦非合法、我們決不肯擲數百萬金錢、博得違法總統之名云、亞農聞之、亦深恨蓮伯之僨事云、至於大選經費、至今仍未籌齊、每人以五千圓計之、五百八十餘人、非三百萬不辦、目前祗由天津邊業等三家銀行墊籌若干、內部中甚爲焦灼、王孝伯前日到京曹健亭前日赴保、均爲籌欵而去尙無具體辦法、一般金錢主義之羅漢、不啻望梅止渴云、

銅元券按八折兌現

各機關會議所決定

近日銅元券價、時漲時落、奸商乘機操縱、市面愈形恐慌、十八日午後四時餘、財政部幣制局內務部、軍警兩機關、京師總商會暨北京銀行公會等代表、特在總商會開會、討論目前之維持辦法當經共同決定、自十九日起、銅元券一律八折兌現、即十枚券兌換銅元八枚、廿枚券、兌銅元十六枚、餘類推、

大選可望有成之新消息

北京特約通信、旅居北京者、須知政治上之成功、恒成於極冷靜極無辦法時、蓋吾國政治完全建築於無辦法之上、其終日擾擾者徒爲湊趣而已、選舉會自十三日一鬨而散、表面上雖頓呈冷靜狀態、而內裏之進行、實未中斷、至其間之小波折小協商小疏通、時或有之、然皆不足以越藩扶籬也、前次通信、曾謂攻擊選舉豫備會者、其用意祗限於對付吳景濂、對於根本上所謂之總統選舉絕不生若何影響、而總統候選人不過間接食其賜而已、然吳機警人也、亦頗知此關之不易解決、故請王孝伯來京、親自接洽、而能如吳氏何、於是吳氏之計售、後台老板、祗以孝伯在前、終莫而孝伯之功、亦將底於垂成、細看近一二日之情形、可以斷定各個議員之心理、已有預計之未來總統、彷彿躍然於選舉票上、預計此月下旬、必有一新總統來京就職矣、此種形勢之養成、辦理選舉者、不得居其功、包辦選舉者、亦不得居其功、惟輕於自動赴滬之黎元洪、與萬能之金錢、則皆促成新總統之重要脚色也、十九日晚晤某政客、據其所談最近大選進行之程度、可以證明此說爲不誣、某云、十三日選舉會之不成、與黎元洪之赴滬、有重大關係、黎爲人、頭腦愚闇、而性復強狠、以其愚闇、故無辦法亦以其強狠、故肯輕率、此次赴滬雖受人朦蔽、然亦以彼自信盧何二人、於彼必加援助、絕不意盧何無情至於斯也、然盧何非愛直系者、亦非肯受和平公約之拘束者、就個人利害上打算、與其助冊然無枝之黎元洪、而至惹起各方之詰難、反不如以誓守和平公約自明、倘足以鞏固個人地位也、至於議員中神經湯滴者、以黎猝然赴滬、必有辦法、故徘徊瞻顏、不肯毅然投身於北方、十三日之選舉會、人數所以反較豫備會爲減少、今黎氏在上海之空氣既不甚佳、茫茫前途、已悵無所之、又加以湘蜀之形勢不變、因益覺北方之不可輕去、王孝伯乃適逢此機會、翩然蒞京、故進行甚爲順利、連日之接洽、祗票價之大小、與支付之早晚問題、如何選舉、已無協商之必要矣、至在京人數、計以由南歸來者、已將屆六百人、聞南方倘有待歸者總可湊成法定人數也、至選先憲後、亦已不成問題、此胡某之計所以招徠人數、二十日憲法會、如能足法定人數、選舉即有十分把握、蓋折台者、亦以南方辦法而喪氣、二千元之不出席費、近來已不甚踴躍、聞保方對於此輩、已有相當辦法、充其量之所至、亦不至破壞選舉大局、預定中秋節前後、無論如何、必使新總統選出、如二十日憲法會開成、此星期內或可即再加開選舉會也云云、某君此言、似得之眞實方面者、其顏色甚爲舒喜、與記者所聞、大略相同、可知大選之成功爲期當不遠云、

離京議員之寒删電

上海來電云、其一、各報館均鑒、頃見北京順天時報登載參議院岳雲韜啓事一則、不勝駭異、查岳君雲韜、於七月初六日在津支領赴滬旅費、並蓋印簽名於對內對外兩項宣言、迭經宣告中外、並經天津籌備案送滬、何得託詞冒領、希圖卸責、至於此次移滬集會、基於同人自由意志、純爲公開行動、既無所謂利誘、更無所施其強迫。在今日國民監視社會裁制之下、自無一人甘冒反覆無恥之嫌、以自絕於人類者、近據報載、某日某日有議員若干名北歸云々、數見不鮮、何嘗盡誣、惟其北歸之任務、或爲留京家屬之省視、或爲有關職權之接洽、雖其步伐未歸一致、而其舉動不越常軌、若乃降志從賊、利見金夫、參加偽選、甘受賄買、觸犯刑律助長內亂、則同人等所以自處之道、惟有宣布其附逆之罪狀與衆共棄之、苟涉依違、不幾於與不討賊者同科耶、所幸懷刑之義、無間於君子、則履霜之戒、正深於此時、國會前途、庶其有豸、謹此布意、聊當息壤、離京國會議員褚輔成等四百八十三人叩寒、

其二、各省區軍民長官省議會商會教育會各公團各報館均鑒、昨由保定負責機關抄來蒸日北京偽國務院致曹錕電一件、文曰、本日兩院人數實則四百零九人、由吳蓮伯就兩院書記編成三十人列席、湊成預備會半數之法定人數惟大選須三分二以上出席、四分三以上當選、實在人數、尙差百餘名、吳請先發百萬、方能辦到此事、萬一人數不足、此百萬鉅款、擲於虛牝、不得不愼重、請轉飭令王孝伯直接與蓮伯商量辦法、秋舫來電、四師對於蓮伯等頗不放心、決定非俟議員足憲法會議人數、不能將款放手、如何之處、仍盼卓裁、等語、查十日大選預備會冒名流報、種々舞弊實情、迭經在場秘書孫曜、及被冒簽代到之議員張瑾文等、先後通電指證、鐵案如山、諒邀鑒察惟其頂替浮冒之人數、係由兩院書記編成、匪夷所思、非個中人不能道破、連日吳景濂等極力進行憲法會議、以先憲後選、或憲選並行爲號召、意在必成、孰知此中黑幕、以要求百萬鉅款、格於曹錕、非俟憲會足數、不能聽其騙取、故以制憲名號、愚弄我同人、逐其發財局騙之私、而王孝伯亦適於寒夜入京、實行蒸電直接商量辦法、蛛絲馬跡、更歷々可尋、該電內容業已完全證實似此行賄作弊、白晝公行、情眞罪確、此而可忍、不特廉恥道喪實人心全死、國何以立、敢據實披露、唯國人實圖利之、國會離京議員褚輔成湯漪等四百八十三人叩删、

梁如浩聲明 接收威海衛之經過事實

日前有客示余八月二十六日晨報所載、接取威海衛帮辦陳紹唐演說詞一則、且告余曰、無端受誣、子其聲辨、余閱畢笑應之曰、陳氏精神尙健、當不至於已身經歷尙無記憶力、而謬亂若此、且日前晨報曾載陳氏致余一函、而余實未收到此函、前後互證、恐函也演詞也、均或得諸傳聞之誤也、悠悠之口、又何足辨、遂置之、乃旬日間親善郵函詢慰、代余抱屈者、紛至沓來、不答有辜相知之雅、如一一答復、而公所職員均經送回原衙門、六十老翁、實不勝筆墨之煩、惟有列陳事實、登諸報端、爲愛我之親舊告、接收威海衛中英委員會職權、祗係兩國委員協商、交收意見、各呈候本國政府核奪、是意見書既呈政府之後、則委員之職務已完、採用可也、不用可也、及決定威海衛之究應如何實行交收其權均在政府、而委員無與焉、余服官有年、尙知體制、焉有越權催逼簽字之事、倘有催簽、當備公文政府、案牘不難查考、自中英委員協商交收威海衛以來、陳氏從未出席、何有於爭年限、爭意見書名稱、更何有於一日取硯自擊、而某英人勸阻、如謂果有其事、不妨引出某英人爲證、況意見書之名詞、自去年在威海中英委員會議時、已見諸案牘、其時陳氏尙未奉派爲帮辦也、至誣余甘心賣國另有交換專謀利已一節余亦欲肆攻擊者、因揑舉一全國最厭惡之名詞、加諸余身以期藉鼓衆情、行其鬼蜮伎倆、且微聞懷利之念、然余自束髮受書以來素嚴取與、可質鬼神、今既爲確非事實、毫無憑證、斷不能僅以某國另有懷抱、與梁如浩有極多糾纏等架空暗昧之語、輕陷人罪也、矧委員會之職權既如上述、又安有原詞所稱甘心賣國專謀利已之能力者哉、憶民國初年、余曾長外部、以不肯詭隨、即掛冠出都、毫無留戀、此亦親舊諸君所共知者、若心醉名利、自可享高官厚祿之榮、何必爲賣國謀利之事、且余性雖質直、而待人接物、從無厲色、近與陳氏共事、陳氏曾到公所數次、莫不笑言往還、不特余無厲聲拍案向陳氏、而陳氏亦無厲色加諸余、如此歎談、何至指揮左右將其扶出門外至誣余謂爾輩中國人、其如我何等語、抑知余亦中國人、並無神經病、安肯自滅國籍、以中國人三字、僅加諸爾輩、無理揑造、一何可笑、公所職員夫馬費用、係以經費無着、同時一律截止、非於陳氏一人獨不支給、蓋本公所開辦年餘、僅領得經費數個月份、幾經挪湊、又幸諸同人急公明達、始克維持藏事、似此經費如此支絀之甚、縱欲如原詞所稱餌之以利、又安得利而餌之耶、至於接收威海衛意見書、經呈政府、委員之職務、業已告竣、現當政府尙未核定、余實無權宣布報登陳氏演說詞內述各節、既非事實、想係得諸傳聞之誤、總之余辦此事、係始終抱定憑良心、盡能力、秉承政府訓令十二字、努力做去、毀譽之來、聽之已矣知注謹復、

南國會發公費

滬訊、國會移滬後、南下議員、着着進行、極形猛烈、斜橋湖北會館衆議院會計科、十六日發出通告文云、敬啓者、本月上半月公費、業經備齊、特請執事於十七十八、十九三日每日下午二時至五時、佩帶徽章、親携圖記、至湖北會館本院秘書廳內領取爲荷此頌議祉、衆議院會計科敬啓、九月十五日、再徽章均交由各省區院內行政委員分送、如未領到者、請逕向本省區行政委員領收附院內行政委員人名住址單、即希察閱爲荷云云、

命令及批示

▲北京命令（九月十九日）

△蒙藏院總裁貢桑諾爾布呈土默特左旗協理德欽僧格呈請辭職應照准此令 △蒙藏院總裁貢桑諾爾布呈請以布彥桃克桃胡補土默特左旗協理應照准此令 △蒙藏院總裁貢桑諾爾布呈請將奈曼旗協理托特賴那木濟勒停職應照准此令 △內務總長高凌霨呈請任命周鴻勳試署直隸河務局子牙河分局々長應照准此令 △據司法總長程克呈審核甘肅高等檢察廳廣西桂林地方檢察廳呈報判決案件處刑過重擬請宣告減刑等語本大總統依照約法第四十條宣告將原判無期徒刑之馬黑秘都減爲一等有期徒刑十二年、原判二等有期徒刑六年之張高氏減爲四等有期徒刑一年以昭矜愼此令

▲奉天總司令部批（九月二十日）

△黑龍江大賚縣商福德厚等呈爲縣民于廣聲請另闢東北城門先經省公署批駁既已照准請咨省署轉飭停開由批所請不准 △王鳳福等呈省署准將遼界雞王屯地畝劃歸海界四家屯請咨省署恢復原案由批所請不准

時事陽秋（悔悔）

▲梁如浩乃一毫無知識之人、不惟無政治經驗、外交手腕、其性情之卑鄙齷齪、貪財無恥、尤爲世人所共知、當前淸光緒末葉之際、上下競以辦洋務相標榜、梁氏以曾赴美洲、得習電學皮毛、能充電局司報、且諳英語、又因粵籍關係、得唐紹儀氏之提携、遊揚於袁世凱楊士琦之前、梁乃得於關內外鐵路、（即京奉線）由翻譯生坐升而躋於總辦、

▲民國初元、梁以項城鷹犬資格、曾一度被任外長、旋因不見重於使團、未數月而去職、此後即優遊於林泉津滬之間、坐擁其於路政上外交上所攫得貪贓賣國之造孽金錢、妾美妻嬌、呼奴使婢、而團團以作下野名流之富家翁矣、

▲威海衛接收交涉之重大、盡人皆知非夙負外交重望、具有政治經驗、而且必富有愛國熱忱者、始堪當此重任、乃北京政府、漫不加察、竟明令以梁充接收威海衛督辦、政府之用人、眞不可思議、豈我國外交人材、舍梁之外、竟無可以勝此重任之人耶、抑梁之自動的以金錢運動此席、以圖再得大宗賣國錢、以娛晚景、而貽子孫歟、當命令發表之時、早已逆料接收此案之將歸失敗、乃不幸果驗於今日、

▲英人之租據威海衛、早蓄不歸之意、今値租期屆滿、使接收者、竭力與之交涉、以英之狡展、尙恐不易就我範圍、乃梁之貪鄙無恥、素爲外人所深悉、未有不乘機賄賂梁氏、肆意要挾、以遂其大欲者、果於接收會議開幕以來、即黑幕重重、人言嘖々、迭經揭破、閉會以後、經會辦陳幹氏之和盤托出

▲乃梁氏竟不知人間尙有羞耻事、而復登報陳明經過、嘵嘵辯白、否認陳氏之揭穿此案黑幕各函電、嗚呼、此即我國外交之人材、夫復何言、夫復何言、

限於華人特價照像

尺寸	照像三枚一組	定價	特價
三寸	照像三枚一組	二圓	一圓三十錢
四寸	同	三圓	一圓八十錢
六寸	同	四圓	二圓五十錢
七寸	同	五圓	三圓
八寸	同	七圓	四圓
一尺二寸	同	十圓	五圓
放大照像	同	十圓	四圓

不論遠近如承電話立當前往

大山通一丁目 正隆銀行前 ライト 雷德（光線）照像館主人謹白 電話三六八八番

老精華眼鏡公司急告

商界慈善大家鑒

啓者同人等此次在大連第一回發起慈善游藝大會不特各團體共同贊助且蒙本埠熱心賑災各實號捐助會場送品多種先行在本埠各大報新聞欄內聲明外容再彙齊登報表揚但此項贈品多々益善本埠熱心慈善各實業大家如有贈品賜助者無任歡迎之至

賑災義務 慈善游藝大會籌備處啓

大連市內武藏町六十番地京話報社內

久壽藥房遷移廣告

啓者本藥房爲擴充營業起見前住南久壽街三十三番地現已遷移西崗電車大街路北北同仁街十番地專門代理北京同仁堂丸散膏丹以及各種眼藥婦女科小兒科藥品兼全恐未週知謹此聲明

小崗子北同仁街十番地 主人 中華亭謹啓

圓、方、板、鐵、洋釘、平白鐵、折頁綠紗網、螺絲釘、西洋掛鎖、黑臭油、機器油、各色油漆、玻璃、油灰、及工業建築用品、無不齊備、批發價値公廉

滿洲油漆會社一手代理 大連市浪速町二丁目五二番地

五金行 義泰號謹啓 長電話五八二九番

拜啓者敝組向以機械及附屬品五金油漆爲營業荷蒙各界諸君信任巳久奚不勝感激之至竊思凡百工師夫欲善其事者必先利其器利器之品舍精剛而無他求如斯敝組專赴英德兩國名廠選辦精煉鋒鋼近巳運來連在庫以供諸君之用請購而試之如蒙惠顧不拘多少無不竭誠歡迎

大連市山縣通十九號地 電話八一二一番 合名會社原田組

大連 小崗子宏濟街電話五四六七 六八〇九番

日本赤十字社大連委員支部 救療所

博愛醫院

院主 孟天成

眼科耳鼻咽喉科部主任醫師 陳英
產科婦人科兒科部主任醫師 日冲飛那
花柳病內外科部主任醫師 孟天成

樓房廉價出賣

啓者鄙友在靑島有二層樓房一所坐落該埠敷島町三番地於去年今季建築工竣計全部地皮二百二十五坪房屋所占地皮建坪數爲四十七坪九八延坪數爲六十三坪二八六現擬廉價出售如有欲買該樓房者請至大連山縣通滿洲報社向鄙人接洽屆時當將詳細情形告知也特此佈達

白潔忱啓

資本金壹千五百四十萬圓 大連浪速町二十號地

中日合辦株式會社 龍口銀行

關東州地方費現金取扱
大連市金庫事務取扱

電話（代表番號 七一五一番 宿直用 五七三六番 公衆用 三三二八番） 振替貯金口座 一五五八番

支店及出張所 龍口、旅順、靑島、哈爾濱、公主嶺、鞍山、安東、松樹、瓦房店、市內盤城町派出所

各處匯兌 日本內地、及臺灣、朝鮮、滿洲、內地各市、均可通匯、一般銀行、業務、迅速辦理並十分克己、

德記茶莊開幕贈品廣告

啓者本茶店向在杭州候廟門外福建南台設立窨茶廠自製茉莉香茶運往烟台營口安東天津等埠批發有年矣今爲擴充營業便利主顧起見特設批發處在大連市浪速町二十七番地（天和盛舊址）謹擇于夏歷八月初七日開幕特備有上等翠美人畫片西湖全圖等等贈品以表歡迎顧主而廣招徠至期幸望賜顧是荷茲將贈品項目列下

購茶八毛以上者	贈單幅五彩西湖全圖	一張
購茶一圓六毛以上者	贈代軸五彩西湖全圖	一張
購茶二圓四毛以上者	贈自印拾彩古裝美人圖	一枚
購茶三圓二毛以上者	贈上色翠戒石玉針（顧客自擇）	一付
購茶四圓八毛以上者	贈上色翠耳墜	一枚
購茶六元四毛以上者	贈上色翠鐲	一枚
購茶八元以上者	贈上色翠玉班	一枚
購茶九元六毛以上者	贈上色翠表墜	一枚

以上之贈品 自夏歷八月初七日起至夏歷八月十三日止

各色名茶花色繁多不及細載另有茶名花色定價表函索面索均行奉贈

本店主人謹白 電話六七一二番

▲眞 老 店▼

逕啓者本公司自分設大連以來業歷多年自製造各種水晶眼鏡至於出品之精良定貨之迅速以及驗目配光之準確久爲各界所贊許茲爲推廣營業兼酬諸君之雅意起見特備左記三種優待辦法聊表謝意

一、免費驗光 欲愛護眼光必先求光學專家爲之檢驗眼光方可知目力之強弱眼光之度數今本公司設在暗室驗光並備對光新式儀器多種光學主任胡國杰氏爲名譽起見于公務餘暇定每晚七時起至九時止擔任義務驗光兩小時諸君如欲考察目力之詳細請臨敝公司一試無論配鏡與不配鏡均聽尊便概不取費並贈長期優待券

一、現金購鏡 凡以現欵買鏡者均按原價九扣以表優待

一、分期購鏡 凡顧客諸君如因欵項一時不便全交可按貨價先交半數以上餘者定期或按月交付若干均可但以市內爲限另有專章如蒙面詢一切無任歡迎云

以上三種優待以一個月爲限自八月十五日至九月十五日止過期照常請諸君勿失此機會恐未週知特此佈告

本公司在連開辦最早信用素著凡患目光諸君幸勿以報紙廣告之吹牛所愚而將最寶貴之目光受極大之影響尙祈各界注意焉

大連市奧町浪速町拐角龍口銀行隔壁 精華眼鏡公司啓

前任靑島病院 大連病院 眼科部主任 富田要醫師之證明

廉價西洋各種紙張

本社新設貿易一部專由歐美各國直接輸入各種紙張批發零售價値格外從廉現買預約無不歡迎

大連市山縣通一〇四號地 滿洲報社

發賣 西洋各種紙張 之至望各界之採用西洋各種紙張者速至本社貿易部接洽為幸
滿洲報社貿易部 電話四〇三四番振替大連三七一二番

大連汽船定期行輪
代表 電話 四一八五
賬房 電話 七二七五

●開往青島 上海
◎榊丸 九月廿七日 正午
◎長平丸 九月二十三日 正午
●開往天津
◎濟通丸 九月二十六日午後四時
◎天嶼丸 十月二日前八時
●開往安東
◎天潮丸 九月廿七日午後五時
◎天潮丸 九月 日午後六時
◎濟通丸 十月二日午後二時
大阪神戶行
◎長順丸 月 日
●開往龍口往復旅順港不寄
◎龍平丸 九月 日後六時
大連山縣通
大連汽船株式會社

日本郵船定期行輪
電話 六三七一番

●長崎・神戶・大阪行
◎山東丸 九月二十七日
●神戶橫濱直行
◎高砂丸 十月十九日
◎濟洲丸 十月九日
◎相模丸 十月二日
●牛莊行
◎山東丸 九月廿三日
●開往天津牛莊
◎相模丸 九月廿五日
◎高砂丸 十月十日
◎濟洲丸 十月一日
●開往歐洲線
◎松本丸 十月中旬漢堡行
◎利歐丸 九月下旬李浦行
●美國行
◎豐岡丸 九月廿八日沙市行
◎鳥羽丸 十月下旬日紐育行
◎常盤丸 九月 日沙市行
以上各船因天候及其他事宜時行改期

三井洋行定期行輪
代表 電話 七一〇一番

●開往北美新金山及沙市 各埠
（經過神戶橫濱等埠）
◎金剛山丸 十一月二十一日
◎蓬萊山丸 十二月 廿四日頃
◎伊吹山丸 九月二十八日
轉運坡特蘭土之貨物可以承辦所有水脚等項祈照會敝處帳房可也
大連山縣通 三井物產會社 船舶部出張員
荷物取扱店 大連山縣通 宮崎商會 代表電話七一〇一 電話五二一五・五九二五

東和汽船定期行輪
電話 六三七一番

◎興順號 八月 日登州行
◎海寧號 八月 日龍口行
東和汽船株式會社 山縣通大連銀行支店對門

大阪商船定期行輪
電話 六一一三番 電話 六一一一番

●門司 神戶 大阪行
◎哈爾濱丸 九月二十八日
◎臺中丸 九月廿四日宇品寄港
◎貝加爾丸 十月十三日
◎臺南丸 九月 日
●經由神戶沙市他哥瑪行
◎安利祖納丸 十月九日

●蘇士經由歐洲行
◎倫敦丸 九月廿四日
●上海福州台灣行
◎盛京丸 十月二十一日
◎湖北丸 十月十八日
◎福建丸 十月一日未明
●上海香港行
◎瑪尼拉丸 十月四日

政記公司定期行輪
代表 電話 四一四一番

◎平洋 九月 日海門行
◎增利 九月 日厦門行
◎有利 九月 日安東行
◎廣利 九月二十八日上海行
◎祥利 九月廿五日香港行
◎昇平 九月 日上海行
◎成利 九月 日香港行
◎永利 九月 日芝罘行
◎福利臣 九月二十四日天津行
大連市監部通 政記輪船公司

阿波共同定期行輪
電話 五〇〇一番 六八九一番

◎廿一共同丸 九月廿六日 午後七時芝罘威海衛仁川行
◎十六共同丸 九月廿三日芝罘青島
◎廿六共同丸 月 日釜山行
◎廿三共同丸 月 日天津行
本埠與山東鐵道及朝鮮鐵道之間承辦聯絡運輸貨物
大連山縣通七四區七一號 阿波共同汽船會社

田中賬房定期行輪
電話 六一一七番

◎利通號 九月 日 芝罘仁川
◎北海丸 九月 日 威海衛行
◎北平號 午 月 日 芝罘
◎海寧號 芝罘
◎亞東號 青島
◎海天號 午後 月 日 時 香港
◎北海號 日 青島

東洋汽船定期行輪
代表 電話 四一八五番

●神戶 橫濱 桑港行
◎西比利亞丸 十二月四日
●上海香港行
◎西比利亞丸 十一月十六日前十時
●香港瓜哇
◎波斯丸 十月廿二日前十時
●瓜哇 新嘉坡 紐育行
◎汪洋丸 月 日
◎美洋丸 十一月二十日

大連取引錢鈔取引所取引人
金銀兩替業
大連監部通三八
和盛泰錢莊
主任 劉效周
電話五一八一番

西崗同聚福紬緞布疋雜貨莊
敬啓者本號為擴充營業起見政築磁磚三層大樓增加資本由上海蘇杭以及東西各國採辦定織最新之綾羅綢緞鐵機花緞南京貢緞各色花樣花絲葛閃光緞天津新到花絲閃光緞泰西呢絨雜貨布疋化粧用品響器一切旅行用品各種手提皮箱柳條箱子大小禮帽各色駱駝絨衣裏毛棉各樣毯子華洋雜貨色色皆新樣樣俱全最近又新到米國毛布毛呢並夏期應用綾羅穿紗減價出售如荷諸君惠顧無不格外克己恐未週知特此謹佈

大連市小崗子電車站西得勝街一番地 同聚福主人謹啓 電話七六五五番
同 上 同聚東錢莊謹啓 電話三〇一二番

照像修理鐘表特別廣告
竊察萬國通商以來營業無不競爭日上各盡技能献其所長俾博顧客之歡心以挽利權之外溢。敝舘向蒙各界光臨。甚荷感佩。今逢暑往秋來。金風佳景。正宜修眞之良好機會也。敝舘不惜重資。新由上洋運到照像各種材料。特聘名師專門研究照像。晒光放大。永不變色。無不精益求精。以達惠顧雅意。五彩裝成。亭台山水。奇花異木。家庭佈景。各種陳列。無不齊備。今為報酬顧主起見。特別大減價一月。自舊歷七月十五日起。至八月十五日止。每元八扣計算。并兼修理鐘表。整舊如新。望希各界光臨。無任歡迎之至。

大連市寺兒溝千代田町 端生照像舘主人謹啓

群英樓中西大菜舘開幕廣告
啓者本樓開設在大連東鄉町業已多年荷蒙各界諸君惠顧無任感激之至頃為擴充營業報酬主顧起見特臨時休業二月將樓房門面仿照西式加工修飾凡院內庭園花欄電燈電鈴俱已完備樓上房間各種陳設品亦皆煥然一新並由京滬等處聘請來高等厨師預備京蘇筵席西洋大菜鷄素燒不但味美適口而且定價低廉且堂役伺候格外慇懃今已修飾就緒特擇陰曆七月二十日即陽曆八月二十一日重新開幕望各界諸君倍舊惠顧不勝歡迎之至恐未週知特此謹佈

大連市東鄉町一丁目九十三番地 羣英樓主人謹啓 電話 三五二一 四九九二番

營業發展
啓者本號開設以來數年於茲向由蘇杭採辦綾羅綢緞及外洋輸入各種雜貨物美價廉荷蒙各界惠顧無任感謝之至茲為擴充營業起見聘請技師自製各式緞帽建絨帽雨帽便帽槍絨帽海虎絨女帽各種禮帽學生操帽以及水獺貂皮海龍等帽無不齊備批發零售分外克己恐未週知特此聲明

大連市奥町 各種帽子言無二價 宏順盛謹啓 電話五〇四七番

德成鐵工廠遷移擴充
本廠開始營業。已在十餘年前。信用頗稱昭著。惠顧恐後爭先。貿易日趨發達。但賴社會重看。本廠新添機械。所造均許保險。聘請優良技師。製造方法精研。機器鍋爐等件。鐵鍋碾砣油拴。還有冷氣榨椿。以及油圈幷圈。今遷新工業地。房屋工廠濶寬。各界紳商購物。電訂或通公函。不勝歡迎之至。價值格外從廉。竊恐未及週知。特此登報佈宣。

大連市外沙河口工業地區十二之九番地 德成鐵工廠 主人 王明東啓 電話六五四四番

宏裕號紬緞收莊大減價
本號茲因東西無意前圖所存之貨物一概破格價廉出售自八月初五日起欲購賤貨者祈早光臨為荷如有願兌舖墊貨物者請來本號面商恐未週知特此登報聲明

大連市浪速町一〇三號地 本號主人謹白 長電話四六〇九番

福慶隆開幕廣告
啓者本號以貢獻社會之便利起見特由上海廣東等處運到最新式之保險銀櫃銅床鐵床眞牛皮箱樟木衣箱柳條箱旅行皮包以及紳商應用室內裝飾之各種家器一概完備貨眞價廉零售批發無不克己倘蒙惠顧無任歡迎恐未週知特此謹告

大連小崗子永樂街二十三番地 福慶隆主人謹啓 呼出電話五七二六番

發賣酒精特別廣告
敬啓者當此商戰之秋無不精益求進物美價廉信用素著始能達到圓滿地步敝鑒於此新由台灣運來頂上酒精紅三尖子商標為記應酬遐邇惠顧以免劣貨之欺價值格外克己不負諸君雅意批發零售無不歡迎恐未週知特此聲明

大連市西崗子平和街二番地 益成公主任啓 電話二〇二九番

德泰號紬緞雜貨莊
時值煖風搖曳化日長敝號素抱酬答主顧藉廣招徠之計特向浙杭姑蘇帶定織花素時式鐵機庫緞以及湖縐線春春紗等色色光潔無待自詡並由外洋運到各色嗶嘰毛呢新出俄國毯子凡旅行當需之品應俱全批發零售價格分外公道又有代理法國百代公司新式唱機唱片並有奉天萬芝堂各種丸散膏丹蓋平恒裕堂各種名筆如惠顧無任歡迎也

住所 大連奥町三丁目四番地 德泰號紬緞莊主人啓 本號電話 前櫃長五二八二 後櫃七四四五番

西德泰紬緞雜貨莊
敝號今次緣建築工竣減價數日頗蒙各界欣臨惠顧盛情隆意實深感激莫名惟念其時諸君盈門之際敝員於匆忙之中不免招待失恭既屬知交必有以諒我幸也嗣後對於南京蘇杭所有新出之花素鐵機庫緞以及歐美毛布呢絨各色嗶嘰駝絨仍為逐翻時新加意精選其他如各國雜貨布疋俄國毛毯台布亦為羅取珍奇度時變更欲廣招徠故而價格概行從廉凡我惠顧諸君幸祈垂意焉

大連監部通七十七番地 本號主人謹啓 長電話六四五九

貨眞價實言不二價
節屆天晛羣芳盛開際茲炎夏酷暑其非荷淨納凉之時歟年來商戰之競爭益烈時人之好尚愈高况服飾為身之章更須與時而俱進是以夏葛冬裘由來已久衣裳楚楚實云美觀茲為擴張營業便利顧客起見特由蘇杭新到各色綾羅綢緞紗絹絞綃以及男女日用必需之布疋等貨無不應有盡有至於貨色花樣較諸曩昔新穎異常五光十色燦爛奪目並且歡迎顧主價從廉計謂予不信請至敝號購取方知言之不謬也

大連市浪速町 益昌號謹啓 電話長四七五一 七四六〇番 支店電話七二七九番

南洋公司新到手表
懷表時鐘養目水晶眼鏡非常大減價

大賤賣拾四天
本公司由上海總公司運到手表千餘樣種中國水晶茶晶克羅克司眼鏡特別削碼再打八扣外加特別贈品五元贈金頭絲帶十元贈花旗眞琥珀烟嘴二十元贈有獎彩票一張頭彩壹千元十月十號在關東報舘發表得者現金領取不得者六呈換現諸君購表一舉二得良好機會幸勿錯過

大連監部通南洋手表公司謹啓

太元樓菜店啓事
敬啓者本樓擇於五月初九日開業為歡迎客商並注重衛生起見不惜重資賃妥三層樓房四十餘間走台寬濶上有平台陳列奇花異草諸麗壯觀誠一樂地屋內特別清雅器皿異常清潔煥然一新特聘著名厨師主司烹調京蘇筵席隨時便酌拔選堂役務期慇懃周到以博顧客曷翹盼歡迎之至特此謹啓

大連市小崗子西崗街十番地 主人 韓連泰（電話三二七四番）

大連元生祥紬緞雜貨莊
啓者本號浪速町舊址建築已成現竟移往擇吉開張向辦蘇杭綢緞及洋廣雜貨歐美絨呢等等俱全批發零售照常交易各界諸君賜顧者仍祉駕臨倍舊關照感系如也諸貨價格無不從廉以答諸君惠顧之雅意耳特此佈告

本號主人謹啓 長電話六四八六番

源增興自造肥皂廣告
敬啓者本號開設已達七載今為擴充營業起見特出厚資由上海聘到有名技師督工製造各種肥皂材料優美如鷄さつき牌方皂鷹牌長條皂品質優良價格低廉再是鷄牌方皂係敝初創之牌近來街市多有仿造本號牌印者伏乞各界諸君認明字號倍加惠顧無任歡迎之至恐未週知謹此奉告

大連市惠比須町一町目二十九番地 源增興謹啓（即伏見台四區）電話七九八九番

偵探小說

妖幻（五十七）（蕉農）

第七回 俠義士再施巧計 頑惡徒同罹刑章

愛雲聽了、心中竊喜、外面却假意正色道、大爺何故、出此不吉之言、這是何苦呢、賤妾之意、但願扶侍大爺到老、百年後同穴並骨、生平願足矣、王某聞言、自知失言、蓋因心主有事、無意中遂流露於外、實係自然之理、並非如迷信家所說、又是甚麼預兆了、當下王某聽愛雲、一片親密之言、愈加寵愛、任意調笑取樂、愛雲自恃新寵、又猜透王某心中有事、遂分付侍女擺酒、與你大爺解悶、侍女忙答應下去、不一時、酒席擺齊、愛雲遂拿出窰姐灌米湯手段、千般獻媚、萬種殷勤、甜言蜜語、下氣柔聲、勸那王某的酒、王某酒過半酣、不覺獸慾發動、遂摟着愛雲求歡愛雲微笑說道、大爺年逾四旬、精力竟如此充足、可見是福壽之徵、昨夜顛狂了半夜、賤妾委實承受不起、幾次討饒、大爺竟不肯罷手、今早起來、頭目兀自眩暈、怎麼頓飯之頃、大爺又高起興來了、王某已入昏迷之鄉、遂涎着臉說道、你說大爺不時高興你再不肯說、你那小模樣兒、教人見了、如何把持得住呢、大爺還是脂粉叢中過來人、老成持重、若遇少年輕狂之輩、早一口水把你嚥下肚中去了、愛雲聽了、越發粧嬌粧癡、半推半就、把個王岱三、狐媚的忘其所以、正將愛雲抱在牀上、要想白晝宣淫、行那沒廉恥之事、忽見侍女推門進來、走近牀前說道、外面有個趙先生、說有急事、要見大爺、王某一聽、知是趙宣德回來了、不覺心中一動、面上顏色、都更變了、忙々整理衣帽、即要出去趙宣德、走的滿頭是汗、吁々氣喘、一見王某、忙說道、大官人事情有點不妙了、你立給二差役的字據、已被知府得在手中、朱五楊六、抵賴不過、已經通盤招了、小弟在場、目覩此事、也顧不得路途遙遠、一口氣跑回來送信好教大官人、早作準備、今日起了個五更、走了六七十里、還未曾用飯、王某聞言、嚇得目瞪口呆、定了半晌神、稍覺恢復原狀方分付家人、快與你趙爺預備早飯、一面又讓趙宣德坐下、自巳對坐相陪、仍是手足無措、遂央告趙某說道、兄弟自幼安富尊榮從來未經過如此風波、今日這場禍事、萬望老兄想條妙計、搭救於我、事成之後、自當竭力報效、不敢忘德、趙某忙答道、大官人說那裡話來、小弟在門下多年、從來所受恩惠、不可勝算、今日府上有這樣禍事、小弟但得有計可施、沒有不效勞的、但這賄買公差、謀害人命、案情重大、實難爲力、假令知府、格外關炤情面有意出脫、然當着衆人之下、證據確實、也怕不易爲力、況有高舉人、那個老刁紳、在旁邊監視者、這事更萬萬辦不到的、王某聞言、越嚇得慌了、忙說道、弟雖立有字據、交給二差役、然此項銀兩、實爲二千五百兩、已竟付過現款、將字據銷毀、並沒人知道、這又是何人、能知其中底細、假造字據、設計害我呢、宣德忙說道、古語云、機事不密則害成、你們當日作此事、是在何處講妥的、王某道、在酒樓上、

主婚權之限制

邇來婚姻解放、競尙自由、主消極者、謂男女締婚、當事人有同意之必要、主積極者、以子女婚嫁、尊親屬操過問之全權、開通旣嫌輕率、固執亦覺迂拘、卒之室家多仳離之歎、中冓鮮靜好之音、世變日亟、而婚姻之道難矣爰將現行法令有關於主權之規定及應受限制者、表而出之、庶得有所遵循焉、

查現行律、（前淸繼續有效）載嫁娶皆由祖父母父母主婚、祖父母父母俱無者、從餘親主婚、夫亡携女適人者、其女從母主婚等語又按民法原則、婚姻須得當事人之同意、主婚人未得同意而定婚者、其子女得訴請解除、是主婚之制、本爲事重尊長權、並保護當事人之利益而設、以定律言、婚姻固應聽從親命、然苟乖乎條理背乎習慣、徵諸歷來大理院判解主婚權亦有種々制限、玆揭其大要於左、

（一）對於成年子女之婚嫁、不得無故拒絕主婚、

（二）對於成年子女未經同意、爲之退婚者、無效、

（三）對於男女未出生前之婚約、如指腹割衿襟爲親者、無效、

（四）對於子女買賣爲婚、並無婚書或財禮者、無效、

（五）成年子女在外未得主婚人同意、而正式婚嫁者、雖主婚人可另具正當理由訴請撤銷、其婚姻仍爲有效、

（六）孀婦改嫁、未得夫家主婚人同意者、雖主婚人可另具正當理由訴請撤銷、其婚姻仍爲有效、

（七）祖父母父母同居者、父母有優先主婚權、

（八）主婚人收受財禮、僅貲費用即應由其擔負、並非以受財爲有主婚權者應享之權利、

傳染病之流行期（續）

衛生

其次以防止此等可恐傳染病之故先强壯一巳身體者、任何爲切要蓋人類人身體、其構造上、務以不罹疾病、得妨病毒而成者、十分健康人之胃中、其黴菌始無一存在者、徵諸此事實、不益明乎此因胃中所存之胃液、具有非常强之殺菌力、若身體而繼續健康則此胃液、充分活動、由外部侵之黴菌、悉被殺盡、如是健全之胃與腸、及其他咽喉、鼻腔及口腔等機關、皆得以抵抗外來之病毒、保持其生活力、故强健身體最爲必要、而行衛生的有規律之生活者、爲根本人要件、第一對於食物之種類分量、爲適當之注意者、無論誰何、均所知曉、然知之匪艱、行之爲艱、所謂衛生不在多言、視力行何如耳故不能不大其努力、堅守此種衛生法、此外如取適度之運動、行冷水浴、冷水摩擦以增進血行、爲深呼吸以爽精神者、皆於保持吾人健康上、爲極必要之條件、健康身體者、如前所已述、爲養成殺侵入黴菌生活力之故、然祇要生活力强盛、則雖食何物亦可者亦非適當之舉、蓋身體務使强壯養成足殺外來黴菌之力、同時之飲食物、亦務必去其危險者、取其十分消毒殺菌者、甚爲切要、於夏季之中、特須避食生魚之類、據非煮沸殺菌、不入口之法則、萬無一失、雖爲水果、羹而食之、（果子羮類）則可免此害、然若欲生食之際、則以二百倍乃至五百倍之稀鹽酸水、洗其外皮此外手指十分清洗之後、然後剝皮而食之、則可安然無事、夏季家庭中、黴菌之媒介者實爲蠅類故在跋扈於室內與厨房之間、泱難謂爲食物之消毒殺菌、枯木不斬除其根、則不能滅絕黴菌、媒介者、撒布者之蠅類、非絕對驅治之、亦不得謂爲安然無虞、然蠅類繁殖力非常之强、稍不注意則立刻繁殖、故根本的驅逐、方爲切要辦法、如厠所及塵埃桶糞堆等、易於不潔之處、特加注意而潔淸之、每日撒布石油乳劑、且防止蠅類發生者、最爲必要、且於塵埃桶上、加之以蓋、厠所則於窗口附以鐵絲網、塞閉掃除口之間隙、斷絕蠅類出入之交通、則病毒之媒介撒布、大抵可以預防也、

發明界

新發明消火藥水

居住北京門外邸某、素長實業近聞新發明救火藥水、定名曰起明消火水、此水利用、其吸收空中助燃料養氣、使火自滅、屢試屢驗、刻巳呈請農商部化驗立案專銷、不日擬在各縣招生敎授、及招請售銷員、以便廣立分銷處得普沾利益云、

文苑

淮海先生賀立魚新居落成有紅葉關河又一秋之句愛不忍釋因步元韻勉成一律並柬立魚 （塵隱）

築屋山腰當臥游、奇書架羨君收、（立魚近來藏書頗富）嫩黃菊向晴窗笑、衆綠松圍晚徑悠、樓影斜明雲縛月、灘聲遙送海門秋（新居距虎灘不遠望之若門焉）桂花香醉樽前約、（立魚預約中秋夜飲）淮備新詩壓酒籌、

園梅放蕊有感 （嘉齡女士）

一夜嚴寒梅蕊發、暗香如縷透疏櫳、詞人底事成辜負、不對春葩共曉鐘、

偕銘淸絢如庭芳靜儀諸君寒夜小飲

借擁宵寒夜舉樽、搖光銀燭照詩魂、祇今瓊海仙槎遠、餘向天涯照淚痕、

浸成

年事忽忽迫、縈思處處臻、舊遊都可憶、新感豈無因、怕見春光好、欣來遠羽頻、但期人早發、風送下江輪、

和塵隱先生見贈原韻 （立中）

塵隱公黃之名士也、吾十四歲時肄業武昌、即耳其名、後公奔走國事、游宦山西、而我執私塾教鞭、足未出門一步、以致相見愈疏、幸今年夏、公避暑來遼、得相遇於連濱客次、其慷慨豪情、實有過於所聞者殊恨相見之晚、先是公居客棧、不過朝夕過從、猶不能識公之眞性情也、後與公同住新文化社內、朝夕接談、公故另垂青眼、而僕交忘年忘分、由此後幾知公之所以爲公也、暇則賦詩弄棋、憤則使酒罵座、人謂公富於救世熱忱、信其然乎至於詩之充渾雄健、柔如奇花之初胎、放如高天之霞蔚、而名士傳中雖生光彩不少、猶餘事耳、頃因奉家嚴慈諭歸省、臺公原愛、贈以錦句、捧讀再三眞個字々珠璣、但獎飾溢量、慚愧曷當、謹勉步原韻、非敢云詩、不過一以表僕之性情、一以答公之厚意耳、

危邦棋一局、高隱我同君、落拓慚王粲、淸游慕少文、論交眞淡水、悲世悵浮雲、老健心猶壯、還期共愛群、

諸藪

麻雀大王傳（仿五柳先生傳） （若愚）

大王不知何許人也、亦不詳其姓字、生平精好手談、因以爲號焉麻雀之戲會無虛夕、善摸牌不以目覩、以指摸之、雖毫釐勿謬、遂疑難寧扣牌勿求和、以能知人知己、故是百戰百勝、久與之賭無不輸者、不義之財、大王羅掘獨多、高堂大厦、高峙雲表、羅衣狐裘、下箸千金宴如也、嘗著牌經、遺後以示世人、少輸多贏、以此自終、贊曰、賭經有言、不戚戚於好惡、不汲汲於輸贏、其言乃若人之志呼、臨場機變乞碰無錯、麻婆兒所生歟、雀卵兒之種歟、

今古珍聞

中國女著作家之榮譽

留法五年間、今春由巴黎大學、得有法學博士學位之中國鄭毓秀女士、最近用法文著「革命之回顧」一書、其內容詳述青年革命之經緯、且刊成單行本發售云、自此書出版後、大受法國學界之歡迎、中國婦人中、用外國文著書者、恐以鄭女士爲嚆矢、留法中國學生等、得此好消息、且爲女士開祝賀會、可謂榮矣、女士夙以精中國政界情狀聞、故曾爲孫中山駐法代表、且與前年訪問中國之法國前首相「班樂衛」氏等、交際頗厚、當班氏列席於華盛頓會議之際、女士曾親送至巴黎停車場、厥後廣東陳烱明叛亂、中山來滬、女士亦亡命上海、久受中山之補助、後因事而杜絕、又留法學生李合林、企圖暗殺駐法中使陳籙失敗後、女士有嫌使之嫌、不得已而遠避於巴黎郊外、大其憤發、努力著書、執筆博士論文之餘、並著「革命之回顧」一書、由今言之、兩者皆可謂達其目的矣、

營業關於銀行一切事務

中國銀行大連支店

營業時間 上午九時至十二時 下午十二時至三時

電話四三八五・四七九五番

大連市監部通

株式會社教育銀行

電話五七七一・五四八二番

爲一般銀行業務迅速便利起見每日午後四時止辦理一切事務此告

敬啓者敝號自開辦以來久蒙各界所歡迎實屬感激之至鄙人今又覓安後開地點開設西洋樂器專門店日本製品西洋來品無不俱全對於各種鋼琴風琴又能正音以及修理一切故障如承垂囑必當迅速辦理工價從廉以副雅意務望各界倍常光顧是爲至禱恐未週知特此聲明

大連市山縣通一一四 代表社員 田中麒六（電話三七六四番）

西洋樂器商合資會社田中克蘭德商店

東邦火災保險株式會社
共同火災保險株式會社
太平洋海上火災保險株式會社
大同生命保險株式會社
各社滿洲代理店

開始保險風船所運之貨物

▲保險費十分克己
▲如蒙愛顧當即立派社員前往接洽
▲至於賠償一節無拘延燒被人縱燒自家失愼必當迅速提交不悞

大連市北大山通 川畑商店保險部 電話四三八〇番

新金社員募集

賤賣新舊油椿廣告

敬啓者鄙工廠存有新舊油椿均係八寸工字鐵造成者羅狢圓四寸並另有各式油椿共計三百餘盤均合時尙異常堅固茲決廉價出售特別公道如有用者請至鄙工廠驗看是感

小崗子南入壽街二十五番地 順興鐵工廠謹啓

飯後胸悶飽脹否

服清導丸以治之

閣下之胃經失序之時

因食物失宜或飲食過飽或因他故以致胃悶飽脹只須服用紅色清導丸立即助消化且使腸胃清潔諸羔歸於烏有矣東三省營口怡昌洋行總經理阮文閣先生來函云余營衛素虧胃不健而且飲食稍多氣阻而脹胸膈澎悶兼之大便燥結屢就中醫皆以余虛宜補不意愈補胃口愈滯甚爲杞憂及試服紅色清導丸胃口漸勝燥結亦鬆今果前病全愈甚爲感激紅色清導丸專治大便秘結平肝利胆能使肝經舒展凡疾病頭痛中滿氣脹均可醫治可使皮膚潤澤口氣芬芳兼療痔瘡痛苦能免痢疾腹瀉之虞凡經售西藥者均有出售或直向上海江西路六十號韋廉士醫生藥局函購每一瓶郵票大洋六角每六瓶大洋三元郵力在內

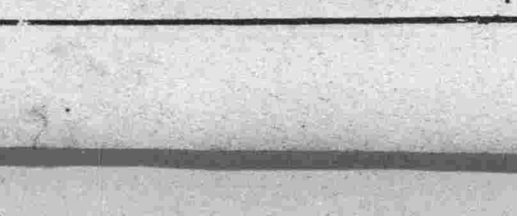

大連市內 **亨得利** 吉野町口

鐘表眼鏡支行

開幕紀念大減價廿一天

六號皇壳瑞士手表每只金票五元
六號眞夾金手表每只金票六元五角
六號眞銀壳花面新式手表每只金票八元
六號眞夾金各式新奇雙卡字手表每只金票十二元五角
六號眞金十四開各式手表至只金票十元五角
六號花面眞金十四開雙卡字手表每只金票廿元八角

六號夾金瑞士手表每只金票五元
六號眞夾金細心手表每只金票七元五毛
六號眞銀壳雙卡字手表每只金票十一元五毛
六號十四開眞金活亮手表每只金票十三元
四號本牌銀壳搯表每只金票十一元
三號美國夜光卡字明表每只金票五元

凡將此券剪下寄還者照上價作二元通用

貳元券

此券祇限外埠通用郵費每只二毛

注意 購本行之鐘表
得享利不取修
全國費之利益
享得

本行售出鐘表一律保用贈有保單爲證持此保單向各分行修理均可免費

本行分設全國各埠三十餘處今爲便利連埠人士起見特再分設大連監部通吉野町口定舊歷八月初一日開幕特行紀念大減價廿一天對各貨一律照碼八扣加送贈品惟此種優待祇覺連埠一隅便利外埠人士多有向隅之憾用特贈設通信販賣廉價部編成兩元優待券一種專爲外埠顧客通信購買之用今將各貨扣實價目數種臚列於後

秋季賣貨贈獎廣告

啓者敝號玆爲酬謝顧客起見定自八月二十日起至九月二十三日止隨貨奉贈獎金惟贈獎之多寡則依抽籤法定之

預定賣出機器架數 一百架

如在右開期日以內將所定一百架之機器賣完時亦歸截止至其等次金額如左

一等（勸業債券）金壹百圓 一枚
二等（同 右）金五拾圓 一枚
三等（同 右）金參拾圓 一枚

此外尙有多種無一空籤

此係得警務署之許可舉行者也

常盤橋際市場前 勝家裁縫機器公司 電話六八六〇番

鴻興永木舖本店遷移廣告

啓者本號今已遷移至伊勢町二十八番地滿洲銀行對面之高大寬濶樓房內開設祇因各界諸君絡繹惠顧歷有年所敝號仰荷不棄感激之至現又由各埠撿選上等材料油漆聘請西技名師製造洋式家俱各界紳商所用新式大漆桌椅几案理髮之鏡架轉盤椅子等貨美價廉精益求精藉以歡迎各埠諸君而答賜顧之雅意恐未週知特此登報聲明

本店伊勢町二十八番地 支店伏見臺六區八番地 主人劉墨林謹啓

世上頂好電燈炮子

G.E.C. DAIREN

大連丹波町一番地 **英國通用電器公司**

奉天鐘樓把胡同 惠昌洋行經理

哈爾賓 東昇利經理

資本金 一億萬圓
積立金 六千五百萬圓

本店 橫濱

正金銀行（橫濱）**大連支店**

代表 電話長三一六一番
宿直專用 電話六〇一五番
海關稅取扱所 電話四七六二番

支店

東京、大阪、神戶、紐約、舊金山、長崎、下關、倫敦、里昂、新嘉坡、額爾車達、夏威夷、孟買、羅付、布哇、悉德尼、厦門、青島、濟南、蘭貢、香港、上海、桑港、奉天、天津、北京、牛莊、西貢、哈爾濱、馬尼拉、參威、巴達比雅、開原、長春、遼德、鄭亞奈羅、歲諸斯、愛列斯、名古屋、斯拉巴雅、

滿鐵火車

△往北車

△營口大石橋間▽

△大連旅順間▽

經濟欄

德國規定新貨幣制

德國之紙幣、幾同廢紙、德政府為解決德國之貨幣問題起見、最近具有左列議案、尚在審議中、

一、從來之帝國銀行、與政府之財政、立於無關係之地位、

二、帝國銀行不得如前濫發不兌換紙幣、此後須有確實兌換準備基金、以發行紙幣、

三、另行組織設一國立銀行、如帝國銀行同樣有發行新紙幣權、由政府供給必要之資金、

四、但該行之以新規則所發之紙幣、得於農業商業及工業銀行有兌換之保證而通用之、

五、昔所濫發之馬克紙幣、規定劃一之兩兌換率、得與此等之新紙幣交換之、

東京震災與東拓低資貸出關係

東拓大連支店長安川氏談

關於東拓側之低利資金融通業、與關東廳當局討論妥協、行將開始貸出、為統一資金之關係、當地希望即於九月實行放貸、而關東廳方面、亦深贊成、愈速愈妙、今遇東京震災發、於東拓本店之事務、未免又發生一極大波折、因有此項之結果、此次資金之廻送、似有延緩之象、緣欲後東拓側之低貸、該社自給之分、為千四百萬圓、興政府第一次之融通額中之上二百萬圓合計、則為千六百萬圓、故始開始貸出、現在在滿洲之支店之所有金、但終不能有濟於事、而低利資金外亦不可無新規普通貸出之準備金、至本店之貸出開始一事、目下尚事俟送金、然東拓之現狀如係、實為世人所周知之狀態應於本月開始貸出者、必須至十月間始可與辦、至於各支店割當額、(分擔額)大連奉天各七百萬圓、哈爾濱為二百萬圓、然如本大連之支店、新規申込者、並互換之分達一千萬圓以上、新規申込者為大連旅順金州三農會之三百萬圓、表面為由住宅組合之所申込者、至於互換一項、均為銀行關係之大宗數、及東拓之既貸出之互換數也、然準低資融通之根本目的、而新規之所貸出者、則勿論其為換主之分與否、凡與事業關係之資金以外、則全然、均應加入互相替換之中、又前記由三農會中之申込額、如照其要求之三百萬圓而融通之、則即佔本大連支店割當額之半額數、竟因融通此一方面而於他方面之融通上不免發生障碍、據經種々協議之結果、將於此方面之融通豫算、則在百萬圓內外、先僅新規貸出及互相替換資金之約一半數、要而言之、即與關東廳協議妥洽之後、亦非俟本店送金、亦決不能開始貸出也、再對於政府第二次之融通額四百萬圓、現在言之、其融通期、當於何時行之、尚未能明悉云、

錢糧商情

特產市場、因為中秋節關在即無論中外特產商人、均待節開過來、再作相當之買賣、故而場面又極形寂寥也、豆油妥八千箱、有軟化氣勢大豆各限亦低廉至二錢、至四錢之數、豆餅則仍閑散、而高粱安八十車、當分之氣象、以有轉換至難之象云、

▲標金更崩落至三百二十五兩三因之銀票、則有漸形進步之強勢、二十七日限者、百六圓五十錢、開行數五十五錢、最低十錢、引值以三十錢、安百八十七萬圓、十七日限者、百七圓十錢、開行最高二十錢、最低六圓八十錢、引值正以七圓、安三百五十九萬圓云、

綿絲上場與改用建値會議

大連商品取引所提議、將上海中國綿絲雜貨、亦行加入市場取引改用銀圓貿易、經現五取引人委員會議之結果、仍必須得大連綿絲布商聯合會之贊同、方稱妥洽目下已將其提案通知該會、由五品取引所門田理事等、而謁關東廳、陳請立案、現因銀建業已恢復、故商品市場、對於此案、尤自列為當務之急、然而商品與五品相協議、曾有表示用金銀建者雙方主張不一、以致當時對於該項未能表決云、

時近新穀運輸特產家宜注意

屆期當能異常繁盛本年新穀、尚在收穫之中、未至輸運之期、乘機競買者、亦自大有其人、此後必將益見喚起其需要之資金、據大連之金融業者考察之、本年特產資金之回收、極呈良好之現象、特是低利資金之流入、為震災之事、尚待日本銀行之措置、於滿洲之金融界、自當與以許多之好影響、而銀行側亦自有相當之潤澤、就以上之貸出、對此方面、則因更取一積極方針、致生有金融不圓滑之虞、斷乎不能、而且金利亦有暴利取締令、為之發布、今日按照例令只能引下、決不能繼行引上云、然而一方面特產物、目下日本內地之米、及其他之物價、因受人為的抑壓、觀察目前似無再能再有變化云、然此人為的行市、能繼續何時尚未成一問題、仍可以暫且維持現狀、而我特產界之前途、亦當然持有強調之豫想、一至新穀運轉之期、特產商界當然自能益呈活潑之氣象、不勝期望之至云、

鮮銀行將辦理銀資

鮮銀當局者之言

朝鮮銀行、今因改用金銀並用之制、從來之鮮銀大綱方針、略施變更、為在滿各支店取引之便宜計、計畫從新開始辦理銀資、其利息大概與正金現行之利息、無甚差別、故朝鮮銀行於十日特招集在滿各支店長、齊集大連會議協商開始辦理銀資事宜、均認為有辦理之必要、業已作成一具體方案、要求京城本店認可、然後再向關東廳請求、日內或即發認可之指令、當於十月一日即行開始辦理銀資金云、至於建值問題無關辦理銀口座事、曾謂建值問題、有所關聯者、此亦乃係誤謬之談、並無何等關係、辦理銀口座者、大連支店豫定於十月一日開辦、其他各支店、現尚在準備中、長春哈爾濱於大連開辦之後即續行開辦、而奉天及其他各支店均待時機開始辦理云、

羊毛事業改善方針

滿蒙之羊毛事業、於農業開發下之三大事業中、最為重要之一、至於由他處販來羊種。於滿蒙地方、而另為產生者之綿羊、其品種極劣、現滿鐵當局、思有以改善之、於大正三年、以在公主嶺農事試驗場、試種由他處輸入之優良羊種、又從而改良試驗其毛質毛量等、與滿蒙綿羊交配二次雜種之所產生者、略見優良今擬以此方針再行加以改善、業經策畫數年、只以蒙古方面、無有適當之種羊場、故而未能實行、此次已在公主嶺之附屬地、選用四十五萬坪之地方、先行設置一規模小之種羊場、準備於明年(十三年)實施、惟該種羊場、現在計畫、一年間種羊二三百頭、但此小規模之種羊場、結果、於滿蒙地面全體之綿羊種改良上、有所不及、尚計畫將來另在他處設立數所、實行根本改善滿蒙之綿羊為方針、現在滿蒙之綿羊數、至二百萬以上、產生羊毛、每年至四千萬斤、如將上項計畫實施之後、實為滿蒙綿羊界之一大革新、羊毛之產額自、當大為激增而滿蒙之羊毛、為之一新、當可稱確於世界矣、

中國火油之與英美

英美兩國競爭之中心、而墨國石油產額、因之大形減少、以故英美之石油業者、均極注目於中國之油田計畫、擬行復活、四川省之油田、而斯丹塔透並且注目陝西之北部、然四川之鑛係英法保有其權利、有此項之關係、對于石油而英法美三國之競爭中心地則為中國矣、蓋從來中國之油田、並非無利、必須投以巨資、然後始能向東洋移出、而經營中國之油田、誠為至要之舉、而墨國之油狀、亦更有積極的開發之必要云、

商情(廿二日)

商品行市

綿糸(早市)

銘柄	受渡日	値段	梱數
扇面延	十末	二三七•〇〇	二五
同	同	二三七•五〇	五〇
同	同	二三六•〇〇	二五

所成數百梱

綿絲(晚市)

銘柄	受渡日	値段	梱數
扇面延	九末	二三五•〇〇	一〇〇
同	延十末	二三八•〇〇	一五〇
同	同	二三八•五〇	二五

所成數三百七十五梱

麻袋(晚市)

銘柄	受渡日	値段	梱數
鐵筋延	十一末	三二•八	五〇

所成數 五萬枚

特產行市

先物 ▲大豆(早市)

限月	開行	最高	最低	散行
九限	五•二六〇	五•二六〇	五•二四〇	五•二四〇
十限	五•一七〇	五•一七〇	五•一六〇	五•一七〇
十一限	五•二四〇	五•二五〇	五•二三〇	五•二三〇
十二限	五•二五〇	五•二四〇	五•二四〇	五•二四〇
一限	五•二八〇	五•二八〇	五•一七〇	五•一七〇

所成數 百五車

▲豆餅

限月	開行	最高	最低	散行
九末	一•六九五	一•六九五	一•六八三	一•六九〇
十限	—	—	—	—
十末	一•七一〇	一•七一〇	一•七一〇	一•七一〇
十一限	—	—	—	—
十一末	一•七四五	一•七四五	一•七四五	一•七四五
一限	一•七七〇	一•七七〇	一•七六五	一•七七〇

所成數 三萬七千片

▲豆油

限月	開行	最高	最低	散行
九末	一•六七〇	一•六七〇	一•六四〇	一•六七〇
十限	—	—	—	—
十末	一•五九〇	一•五九〇	一•五九〇	一•五九〇
十一限	—	—	—	—
十一末	一五•六〇	一五•六〇	一五•六〇	一五•六〇
一限	—	—	—	—

所成數 八千箱

▲高粱

限月	開行	最高	最低	散行
九限	二•九四〇	二•九四〇	二•九三〇	二•九三〇
十限	三•〇四〇	三•〇四〇	三•〇三〇	三•〇三〇
十一限	三•〇九〇	三•〇九〇	三•〇八〇	三•〇八〇

所成數 八十二車

錢鈔行市

先物(早市)

	開行	散行
遠期	一〇六•五〇	一〇六•三〇

所成數 八十七萬圓　金換小洋 百八圓五錢

先物(晚市)

	開行	散行
遠期	一〇七•一〇	一〇七•〇〇

所成數 三百五十九萬圓　金換小洋 百八圓三十五錢

綿絲行市(大阪電報)

綿糸(早市)

限月	散行	開行
九月	二三九•五	二四〇•四
十月	二四三•九	二四四•〇
十一月	二四六•二	二四五•〇
十二月	二四七•五	二四六•九
一月	二五七•五	二四七•五
二月	二五七•九	二五七•七
三月	二五八•〇	二四七•六

限月	開行	散行
九月	二四〇•四	二三九•五
十月	二四三•九	二四三•九
十一月	二四六•五	二四六•二
十二月	二四七•五	二四七•五
一月	二四七•五	二四七•五
二月	二四七•七	二四七•九
三月	二五八•一	二四八•〇

滙兌行市(廿二日)

●正金銀行滙兌行市(銀建)

向日本參着賣(百圓)	一〇五圓五〇
同 電信買(同)	一〇六圓七五
同 十五日件買(同)	一〇七圓二五
向上海參着賣(墨銀百兩)	七二兩三〇
同 參着買(同)	七一兩八〇
同 墨銀參着賣(百弗)	一〇三兩〇〇
同 參着買(同)	一〇二兩〇〇
向香港參着賣(香弗)	銀一〇四圓〇〇
同 十日付買(同)	一〇一圓二五
向天津參着賣(銀百圓)	八六兩五〇
同 十日付買(同)	七六兩二五
同 參着賣(百弗)	銀一〇三圓〇〇
同 十日付買(同)	一〇二圓二五
向倫敦電信賣(銀)	二志三片〇分〇
同 參着賣(同)	二志三片八分一
同 三十日付買(同)	二志三片二分一
同 信用付三月買(同)	二志三片四分三

●正金銀行滙兌行市(金建)

向倫敦電信買(百圓)	二志一片一六分九
同 參着賣(同)	二志一片八分五
同 三十日付買(同)	二志三片一六分一
同 信用三月付買(同)	二志三片一六分一
同 四箇月買(同)	二志二片八分一
六月信用付買(同)	四九弗八分五
向美國電信賣(百圓)	四八弗二分一
同 參着賣(同)	四八弗八分五
同 三十日付買(同)	四九弗四分一
向佛國參着買(百圓)	八法一五
同 九十日付買(同)	八法五五
向孟買參着賣(百圓)	一三六留三分一
同 三十日買(同)	一六〇留四分一

●朝鮮銀行外國滙兌行市

向倫敦電信(一圓)	二志一片一六分九
同 參着賣(同)	二志一片八分七
同 每三十日買(同)	二志二片一六分一五
同 每六十日買(同)	二志二片〇分〇
同 每九十日買(同)	二志二片一六分一
同 每四個月買(同)	二志二片八分一
向紐育電信買(金百圓)	四八弗八分三
同 參着賣	四九弗〇分〇
同 每三十日買	四九弗八分一
同 每六十日買	四九弗四分一
同 每九十日買	四九弗二分一
同 每四個月買	四九弗八分五
向上海電信滙(按百圓)	一五〇圓四〇
天津向參着賣(金百圓)	八六弗七〇
倫敦 塊	三片八分三
紐育 銀 塊	六六仙八分一
英米為換	四四仙一分一

震災義捐芳名

大連之部

○同王阿定○同張本祥○同周阿忠○同蘭昌安○同張全生○同李小存○同王明長○同張信為○同葉阿康○同柯道慶○同王阿全○同葉根富○同陸成生○同張安譽○同陳阿英○同陳財順○二圓吳克斐○五圓(以下泰東日報扱)和興德○同鞠鴻賓○二圓于雪亭○一圓永元興○五十錢信德祥○五圓德和祥○二圓德發盛○五圓三義德○二圓義順昌○五圓玉記○二圓天順長○五圓福源利○二圓益香居○同杏林堂○五圓陳學芳○二圓劉英○五圓甲裕川○一圓王德萱○二圓甲裕川○五圓姜蓬五成○同張永舟○五十錢(以下千代田町)○五圓如意館○同顏三峯○同仁記○四圓復聚泰○三圓豐華堂○同洪記號○同洪源號○同洪昌號○同三義泰○同周春盛○同郭子珍○同成德泰○同永興支店○同全順興○同恒泰祥○同鄭洪三○同洪生盛○同福興恒○二圓德興順○同和興德○同復興工廠莊申○同復生成○同同和盛○同同玉和○一圓長王爐○同劉仁山○同寶泰東○同宋天德○同張慶恩○同春記茶莊○同協生祥○同祥茂印局○同德祥茂○同德盛展○同仁愛藥房○同仁堂○同震源茂○同東順德○一圓宏集號○同順興利○同義善堂○同瑞霖祥○同萬興公○同福順昌○同華田永○同乾豐利○同聚泰成○同福興義○同東海園○同李春宜○五十錢義興居○同大興堂○同恒源號○同復增盛○同三福屋○同福順商店○同海春居○四十錢同華祥○二十錢順昌號○同鼎和園○二十錢雙和盛○同東發順○同三東興○十五錢佛法園○同源生福○十錢李密延○同福順和○同華美洗布所○一圓公源成○二十錢福順興○三十五圓播磨町楊玉昇○十圓同楊玉璽○五圓同楊桂芳○五圓同楊桂楨○五圓同楊桂梁○五十圓浪速町二義來號干澄三○二十圓千代田町區扱李敬軒○十圓同張惠鄉○一圓若狹町松葉展內王守安○一圓同徐海英○一圓同王日順○一圓同中島昇○五十錢旅順衛戍病院柳樹屯分院干榮巳○三十錢同高全德○三十錢同高几山○一圓越後町區扱劉志遠

(以下中國遊廓組合)

○一百圓 三一號 王鶴年○一百圓 十五號 汪一齋○一百圓 三號 張海亭○五十圓 十八號 馬春藻○三十圓 五二號 干志全○二十圓 五六號 高廣輔○二十圓 十一號 賈瑞林○二十圓 四七號 王寶亭○二十圓 五十號 孫庭芳○二十圓 五八號 干世臣○十五圓 三十號 王佐亭○十五圓 七號 干平盛○十圓 二號 陶香亭○十圓 五七號 張永清○十圓 四二號 劉咸亭○十圓 十九號 趙鴻儒○十圓 八號 徐聯芳○十圓 十號 劉文魁○十圓 二五號 欒明芳○十圓 二四號 陳富貴○十圓 十二號 段鴻恩○十圓 二一號 楊▬海○十圓 二八號 王錫芝○十圓 三五號 劉長泰○十圓 一號 王徐氏○十圓 四九號 李金翠○十圓 十六號 劉彩蘭○十圓 四號 于世忠○五圓 四六號 曹義亭○五圓 五四號 李文廷○五圓 五五號 何貴○五圓 三二號 莊乾德○五圓 五九號 宋馨○五圓 六四號 楊金山○五圓 二十號 陳華同○五圓 六三號 郭芝年○五圓 六一號 韓陸租○五圓 二九號 馮惟喜○五圓 三六號 馬玉喜○三圓 十三號 張與三○三圓 四三號 馮劉氏○三圓 三三號 方氏○五圓 三八號 王華亭○五圓 六號 姚華堂○十圓 五一號 王樹清

○十圓西公園町區一丁目組吳泰壽○五圓同高顯信○五圓同王行政○四圓同義和昌○二圓以下西公園町區二丁目圓義泰祥○二圓韓茂田○二圓豐盛○一圓大正號○一圓德生堂○一圓劉平山○一圓德盛昌○一圓王福成○一圓義盛德○五十錢同德興○五十錢鴻生福○五十錢仁裕號○五十錢李惠泰○五十錢利盛永○五十錢曾盛堂○五十錢高自強○洋四角聚盛昌○金參圓西公園町區參丁目組趙松山○參圓同馬氏○貳圓同天增福○貳圓同萬興號○貳圓同同聚和○壹圓同王樂亭○壹圓同張一心、○壹圓同韓遠謀○壹圓同王仁堂○壹圓同劉兆鴻○一圓同孫彭齡○一圓同鄭國思○一圓同三順成○一圓同益興長○一圓同泰山泉○一圓同程士端○一圓同鴻順居○一元同文衛當○五十錢同高振興○五十錢同勝友當○四十錢同郝宗林○一圓同鴻盛德○一圓同永興玉○五十錢同福慶備

品質本位

蜂印香竄葡萄酒

是為文化生活之必需品

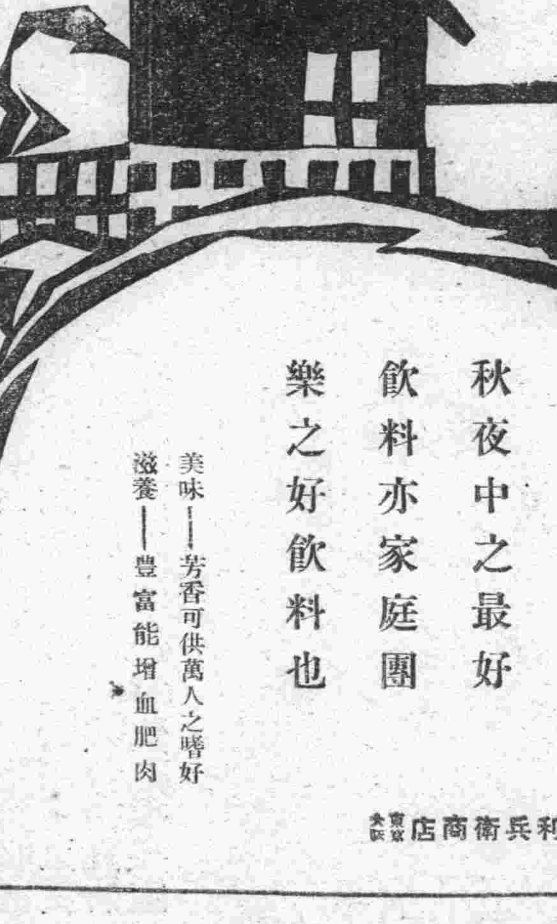

秋夜中之最好飲料亦家庭團樂之好飲料也

美味——芳香可供萬人之嗜好

滋養——豐富能增血肥肉

大阪 壽屋 利兵衛商店

2-95

經大連警務署許可

有興毛布購買會開始

本會為便利惠顧諸君起見特組織購買會每月會員抽籤一回入會者可以零錢而購成物並有得籤之便宜(得籤者僅交錢一月毛氈即歸己有)今將入會種類列後望惠顧諸君快來入會可也

加入種類

第一種 金貳拾五圓也 俄國毛氈一床 以一百人為一組 每月交二圓五十錢十個月滿了

第二種 金參拾圓也 同 一級品 以一百人為一組 每月交三圓十個月滿了

第三種 金五拾圓也 同 特等品 以一百人為一組 每月交五圓十個月滿了

大連市加賀町四十號地 有興公司內 電話七六八二番

絹布綿布毛布貿易商 有興毛布購買會

資本總額金一千萬圓

大連市近江町之區三六號地

帝國火災保險株式會社

電話六一九三番 振替口座大連九六〇番

大連支社 代表者 丹羽幸夫

△日本全國農工銀行總裁皆是本公司董事及議員也

△凡房產貨物家器衣服等類均可保險

△日本全國及中國朝鮮各埠皆設有支社代理店

煙台張裕釀酒公司大連分派處 特別廣告

啓者敝行經理北京双合盛五星牌汽水啤酒計已兩載於茲矣幸蒙各界破格嘉賞認為國貨不勝感激之至近有芝罘張裕公司釀造之(白蘭地)大宛香、白玫瑰、紅玫瑰、佐談經、葡萄酒之一種及各種美酒久已風行中外遠近馳名邇來吾中華各大商埠均有出售每年銷售不下數千萬元之譜惟吾大連一隅尚未蒙各界賞認殊堪嘆惜敝行有鑒及此特與該公司訂妥合同大連一區統歸鄙行代理蓋該酒之原料統係精良物品依西法釀成其味淸香甘芳適口凡嘗飲此酒者足能增人食量强人身體而於暑期飲之尤佳最稱適宜者莫若以之饋送誠無上之佳品也既其有以上功用、各界諸君幸勿交臂失之可也倘蒙各界惠顧勿論發賣零售價必格外從廉乞屈駕臨敝行或以電話告知都可遂時送到恐未週知謹此聲明

大連監部通 益大行 謹啓 長電話五八七三 七七六九番

同興福開辦匯兌

啓者敝號開設以來十有餘載專辦錢鈔船票等事承蒙各界惠顧信用昭著不待贅言今為便利客商起見特設滙兌一部在山東各處設有分號欲有往山東滙送錢項者勿論遠近城埠鄉鎮凡委敝號滙繳務必派員親自交到應期不悞恐本週知謹此聲明

小崗子平和街一番地 同興福錢莊謹啓 電話五九〇一 四二三七番

町棧良 …… 本棧主人啓 電話三七三八番

連棧 地號 …… 務請來往紳商倍常惠顧為荷 本棧主人謹啓

連棧 春棧 …… 臨當知不謬 本棧主人啓 電話六三五二

營口 長春 義昌公司 主經理人 張炎町 李會雲 中華棧 經理人 趙岐山

南町 中華棧 轉運貨物代辦客事西式客室應酬週到 經理人 姜品一

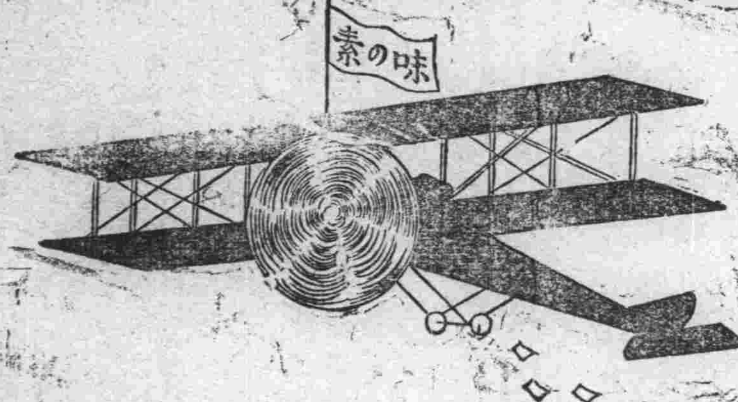

銷去如飛

現在使用味之素做菜的家增多所以銷去如飛
現在會理財的人家愛用味之素所以銷去如飛
現在各家庭都知道味之素的效所以銷去如飛
現在不論飯館醬園多用味之素所以銷去如飛

▲味之素正係應用最新學術多年攷究始所大成當以小麥之精華精製文化的調味料

調味精粉
味の素
(味之素)

偉效
味之素不論喝吃那樣菜湯又醋醬油酒茶都可以應用一匙味力有十倍且儉省費時

●各處菸酒罐頭海味店食品點心鋪茶莊等均有發售

C—48.

化粧次序 美人
双美人牌香皂 双美人牌洗臉粉 双美人牌雪花膏 双美人牌花粉 双美人牌頰胭脂 双美人牌刷花粉

欲鮮妍光潤則必須使用

双美人牌花粉

專門家所提唱之双美人牌花粉其皮膚衛生効力甚大兼能發現天然之美麗於化粧之効功可稱無上之良品也……

双美人牙粉牌總工廠製

暑熱疲乏之

天氣暑熱身體困倦大半多因大便秘結所致也且因而疾病頭痛 肝火上升 肝經失調頭暈目眩 舌起厚苔 口氣穢濁凡此皆大腸阻滯有以致之也閣下如患以上之病狀立即購服紅色清導丸可也功能微利平肝正合是用耳湖北天門南關中成裕號陳鏡軒先生來函云家父數年以來頗染大便鬱結之病甚至飲食大減精神爲之疲乏閱報載貴局之清導丸服之有清瀉之功無腹痛之患是以速購一瓶與家父服用其靈如響今特函謝露佈傳同病者得知所以治之之方

紅色清導丸凡經售西藥者均有出售或直寄郵票大洋六角至上海江西路六十號韋廉士醫生藥局原班郵奉一瓶可也郵力在內每六瓶大洋三元郵力亦在內也

如患熱症之後欲得康健復原 服用韋廉士大醫生紅色補丸

疾病之後每多惡果即如瘴瘧之後傷風症後或猩紅熱症或尋常寒熱症在中華爲最盛行或溫帶居住之人民每多患之以上熱病之後必有惡果滯留血液之中患者形容日見消瘦腦筋日衰胃納無味力不勝支此係危險病狀往往因循不治或爲勞症者頗不乏其人也此際所首貴者身體各部均需有鮮紅稠濃之新血正如韋廉士大醫生紅色補丸所生之新血能使血液清潔強健也即如新加坡太平嚴松森先生之證書便可爲確據矣嚴君來示云鄙人自中華至此未久即患胃經失調從此身體萎弱時患寒熱往來胃口全無飲食厭惡即免強食之食後亦時多嘔吐夜間絕少安睡身輕體弱大非昔比形瘦骨立毫無生人樂趣矣及爲時稍久鄙人議返華調治正在猶豫之際適有友人囑先爲試服韋廉士大醫生紅色補丸余從其勸即商之敝經理人會豐商店主人亦以爲然於是試服紅色補丸及服用未幾即覺大有功效精神驟增接連服用胃口大進夜睡安寧體量加重現下十分強健余確知余症奇全愈誠係韋廉士大醫生紅色補丸之功男女均可服用功力相同云韋兼士大醫生紅色補丸專治血薄氣衰、少年斲傷、腦筋衰殘、胃不息化、瘋濕骨痛、臀尻酸楚、筋系刺痛皮膚諸恙 胸肺萎弱等症對于婦科各症尤爲神效凡經售西藥者均有出售或直向上海江西路六十號韋廉士醫生藥局函購每一瓶中國大洋一元五角每六瓶八元郵力在內

衛生小書奉送
衛生小書奉送茲有精美小書名曰衛生常識如欲索取即需寄一明信片至以上所列地址原班郵送一本可也

中國發明最有效驗良品

真樣 真樣

頑癬皮膚病 一盒管保好

官准註冊 牛首 商標

癩疥諸般瘡 一盒管保好

保膚 定價大洋參角正

神膏 定價大洋參角

發行本舖 營口義興成餘記大藥房

健膚良藥保膚膏專治頑癬脚氣足爛陰囊癬金錢癬牛皮癬疥癬鵝掌風濕疹凍瘡火傷刀傷擦傷胼胝(生雞眼)陰毛虱毒蟲咬傷靴傷酒刺粉刺面包雀斑汗疹丹毒潰瘍陰部癢疹陰部潰瘍口瘡耳瘡頭瘡糟鼻子鼻瘡細疹刮刀瘡胎毒瘡肛門瘡痔瘡此外皮膚諸症一擦立好効驗如神

代理店 大連吉野町 萬春號 大連羽前町 協茂盛 大連監部通 西德泰 大連浪速町 洪來盛 大連奧町 德泰號 大連小崗子 和盛泰

此膏治癩疥瘡風濕毒瘡胎毒黃水瘡遍身起無名腫毒小瘡節毒非常痛癢以及傳染他處或是凍瘡火傷水燙起泡流水痛於刀刮肛門痔瘡急擦患處痛止癢消神效無比

長春 中西大藥房 吉林 五洲大藥房 濱江 恒德大藥房

滿鐵火車內賣報
本報特在南滿線火車內賣報每份

發行人 西片朝三 編輯人 白玉田